Edição de hoje 12 págs.

Alto Madeira

ANO LXIX 19.117 — Porto Velho, sábado, 13 de dezembro de 1986 — FUNDADO EM 15 DE ABRIL DE 1917

Maluf foi "expurgado" do PFL de São Paulo

Pág. 7 do 1º cad.

Governo vai examinar IR

Rio (AJB) - O governo deverá examinar na próxima semana, a possibilidade de alterar a atual tributação do Imposto de Renda nas operações de investimento de curto prazo, principalmente nos financiamentos por um dia ("overnight") realizados no "open". A informação foi prestada ontem, no Rio, pela Associação Nacional das Instituições do Mercado Aberto (Andima), com base em contatos de seus diretores com autoridades monetárias.

Leite sobe em janeiro

Brasília (AJB) - O secretário de Preços Agrícolas da SEAP, Carlos Henrique, informou ontem que o aumento no preço do litro do leite previsto para o mês de janeiro "será de no máximo 50%, passando dos atuais Cz$ 2,70 para acima de Cz$ 4,10. Na próxima terça-feira, produtores, distribuidores e indústrias do leite voltam a se reunir com os técnicos da Secretaria Especial de Abastecimento de Preços (SEAP) para definir o percentual de aumento.

Arraes não irá a SP

São Paulo (AJB) - A decisão do governador eleito de Pernambuco, Miguel Arraes, de não comparecer ao encontro de governadores que seu colega, Franco Montoro, promove no próximo dia 23, em São Paulo, não surpreendeu a assessoria política do governo paulista. Para os assessores de Montoro, Arraes não participará da reunião porque também é candidato à presidência da república.

Empresários resistem

São Paulo (AJB) - A proposta do presidente José Sarney de criação de um Mercado Comum Latino-Americano, que vem encontrando resistências entre empresários de São Paulo e da Argentina, pode começar a mudar a partir da próxima terça-feira, [illegible], em Canela, no Rio Grande do Sul será realizado o primeiro grande encontro entre empresários brasileiros e argentinos, destinado aos primeiros entendimentos para ampliação do comércio Brasil-Argentina dentro do espírito de um mercado comum e a tendência é que se decida combater os obstáculos existentes na fixação da indústria privada com a abertura de [illegible] de intercâmbio Agrícola.

Protestantes contrários

Buenos Aires (AP) - Os bispos de quatro igrejas evangélicas protestantes se pronunciaram contra a lei de "Ponto Final" enviada ao Congresso pelo governo, que evita o julgamento e a prisão de possíveis [illegible] violações aos direitos humanos cometidas por militares.

O projeto oficial, que ingressou no Senado na quarta-feira, provocou uma onda de protestos por parte dos organismos defensores dos direitos humanos, de partidos da oposição e de setores da União Cívica Radical do presidente Raúl Alfonsín. Segundo analistas a medida, reclamada insistentemente pelas Forças Armadas, se converteu num tema de grande polêmica nos próximos meses. Segundo um informe, foram [illegible] dos sobre cerca de 9 mil desaparecidos, enquanto que Organizações pelos Direitos Humanos estimam que esse número chega de 30 mil.

O projeto oficial estabelece um curto prazo para que sejam formuladas acusações [illegible] contra os responsáveis desses fatos.

Greve não teve a participação esperada

A greve geral marcada para ontem em Porto Velho contou com a adesão de diversas categorias profissionais, entre médicos, engenheiros, economistas, telefônicos - que já estavam parados desde quinta-feira - e urbanitários (funcionários da Ceron, Caerd e Eletronorte). A passeata organizada pela Central Única dos Trabalhadores, no entanto, não contou com mais de 300 pessoas. A maioria dos participantes era do PT, PCB e PC do B.

Todo o comércio da Capital foi atingido pela greve. Em algumas lojas da av. 7 de Setembro e da periferia da cidade, porém, houve trabalho. Os ônibus, embora com frota reduzida, e os táxis circularam normalmente durante todo o dia.

A PASSEATA

Saindo do restaurante da Aspron, na Esplanada das Secretarias, a passeata organizada pela CUT, sindicatos e associações classistas foi ameaçada pela chuva que caiu pela manhã. Mas, com a chegada de outros manifestantes, o movimento não fraquejou e teve continuidade, percorrendo a av. Presidente Dutra para ganhar mais adesões na Duque de Caxias, onde houve uma união;

Os telefônicos - funcionários da Telerón e Embratel - aderiram ao movimento. Dali em diante, os manifestantes seguiram para a av. 7 de Setembro, onde a Polícia Militar já havia interditado o trânsito e montado um discreto esquema de segurança, que não foi acionado para reprimir os grevistas dado a passividade do movimento.

Gritando palavras de ordem - "Você que está fardado, também é explorado", dirigida aos PM's; e "O povo não esquece, Sarney é do PDS" -, os manifestantes seguiram pela 7 de Setembro pedindo o fechamento das lojas cujos funcionários se encontravam trabalhando. As lojas fecharam, reabrindo assim que a passeata foi embora.

A passeata não contou com a totalidade dos trabalhadores

Para Sarney foi "injustiça"

Com uma contradição entre o que demonstrada em suas manifestações públicas, o presidente José Sarney classificou de "injusta" a greve geral programada para ontem, [illegible]

TUMA

[illegible]

BOM SENSO

[illegible]

Início de incêndio provoca boatos

Até o final da tarde de ontem não havia sido concluída a perícia que apura a causa do princípio de incêndio que atingiu um dos setores das Casas Pernambucanas, que dá para a rua Barão do Rio Branco, ao lado da agência do Bradesco, da 7 de Setembro, cujos funcionários foram que impediram a propagação do fogo ao usarem uma mangueira de incêndio do Banco, enquanto o Corpo de Bombeiros, da Polícia Militar não chegava ao local.

Dia nacional de greve, a maioria (90%) das lojas fechadas, inclusive a Pernambucanas, que só não teve prejuízos maiores, ou foi totalmente consumida pelo fogo, devido à ação rápida de bancários do Bradesco. "Numa demonstração de boa vizinhança", elogiou o gerente da loja, Antônio Walber.

Quando alguns soldados do Corpo de Bombeiros chegaram ao local, numa C-10, o fogo havia sido contido [illegible] apenas alguns focos de fumaça, que foram debelados por extintores da PM, depois de a grade de proteção ter sido arrombada. Muita gente se juntou para olhar o incêndio, elogiando a ação dos funcionários do Bradesco, uma vez que era o único local onde se trabalhava normalmente.

CAUSA

A causa do incêndio ainda não se sabe. Até mesmo o gerente Antônio Walber achou precipitado qualquer comentário, além do que já circulava desde cedo, o de que a equipe da Polícia Militar encontrou no local um pedaço de pano embebido em gasolina, "mas não sairá o resultado da [illegible] ninguém pode garantir que tenha sido intencional", disse o gerente. Por outro lado, a responsabilidade foi atribuída a vandalismo, "uma molecagem", descartando com isso qualquer ligação com o movimento de greve ou protesto. "O movimento grevista foi pacífico e não atribuímos o incidente aos grevistas".

O equipamento do Bradesco foi utilizado pelos funcionários das Casas Pernambucanas

Depois de praticamente tudo tranquilizado, um caminhão-tanque do Corpo de Bombeiros chegou ao local para prestar apoio a uma possível emergência aos soldados que estavam na loja. Segundo o gerente da Pernambucanas, o fogo não passou da área de um provador de roupas causando danos em dois ventiladores e uma cortina, com um custo de 1.500 cruzados", concluiu Antônio Walber.

Noticiário completo sobre a greve nas Páginas 2 (Opinião), 3 e 5 do 1º caderno)

Temporal mata seis em Minas

Belo Horizonte (AJB) - Seis pessoas morreram, duas estão desaparecidas e 97 ficaram desabrigadas, em consequência de um temporal que atingiu a cidade de Uberlândia, no Triângulo Mineiro, durante duas horas. A chuva provocou o rompimento das galerias do antigo córrego São Pedro, danificando a avenida Rondon Pacheco, uma das principais da cidade e ainda sua extensão.

O capitão Lázaro José Ferreira, do 17º Batalhão da Polícia Militar, sediado em Uberlândia, revelou que, até as 20 hs de ontem, seis corpos haviam sido resgatados. Cinco foram identificados e o sexto, de uma menina de aproximadamente um ano, ainda permanecia sem identificação. À noite, os desabrigados começaram a retornar às suas casas, localizadas em sua maioria, nos bairros Lídice, Santa Maria e Santa Mônica.

Segundo o Capitão Lázaro, o temporal começou por volta das 17h30min. Quando diminuiu de intensidade às 19h30min permitiu que todo o efetivo do batalhão - cerca de 150 homens - começasse os trabalhos de resgate e assistência aos flagelados.

O Praia Clube, frequentado pela elite da cidade, ficou parcialmente destruído. O clube fica às margens do rio Uberabinha, que transbordou. Pelo menos 15 carros foram arrastados. Um Escort, com placa do Mato Grosso, foi levado pelas águas, deixando feridos, em estado grave, seus dois ocupantes.

As seis vítimas morreram afogadas. Foram identificados os corpos de Espedito Rodrigues, de 27 anos, Geraldina de Souza dos Santos, de 52 anos, Olavino Moreira dos Santos, de 68 anos, Rafael Lima Vieira, um ano, e Cirelys Ferreira Silva, de 8 anos. Em Araguari, também no Triângulo Mineiro, três pessoas ficaram levemente feridas num desabamento provocado por um córrego que separa as duas pistas da avenida Se-[illegible].

Prefeitura divulgará nomes de devedores

A Prefeitura de Porto Velho vai tornar público uma relação nominal dos contribuintes em débito com a Fazenda Municipal. O secretário Francisco Duarte, da SEMFAZ, informou hoje que está elaborando uma lista com todos os nomes dos contribuintes em atraso com o IPTU, ISS e alvarás, a ser publicada nos próximos dias em todos os jornais da capital. Segundo ele, o objetivo é dar conhecimento aos contribuintes com situação irregular perante a Fazenda Municipal e alertá-los para a necessidade de quitação do débito no menor prazo possível.

Francisco Duarte afirmou que o levantamento global das informações sobre os débitos em atraso já está praticamente concluído, e já na próxima semana os jornais estarão publicando a primeira relação nominal dos contribuintes devedores. Para não figurar na relação a ser publicada, ainda segundo o secretário da Fazenda, o contribuinte deverá procurar a SEMFAZ para regularizar a sua situação com a maior urgência.

Médico mata mulher e amante no quarto de hotel e suicida-se

Pág. 5 do 1º cad.

Otávio Pinto assiste o sorteio da Copa América

RIO (AJB) - O presidente da CBF, Otávio Pinto Guimarães, viaja hoje para Assunção em companhia de [illegible] que também é diretor da Confederação Sul-Americana de Futebol, para participar da discussão do regulamento e do sorteio da Copa América de 1987, a ser realizada entre 26 de junho e 12 de julho na Argentina. A Seleção Brasileira [illegible] continente, ficou de "bye" para a segunda fase. Também viajam a Assunção o presidente da FIFA, João Havelange.

O sorteio da Copa América será "dirigido" [illegible] Venezuela e Bolívia do Grupo "C". [illegible] segunda-feira, às 21 horas [illegible] Assunção.

[illegible]

A Copa América de 1987 será disputada em três cidades argentinas: Buenos Aires, Rosário, Mendoza. (Esporte na página [illegible] do 1º Cad.)

Angelin janta com a imprensa hoje

O governador Angelo Angelin oferecerá hoje às 21:00 hs no restaurante da Aspron, um jantar de confraternização à imprensa e empresas de publicidade.

Programado pela Divisão de Comunicação Social do Governo, e organizado pelo Cerimonial do Palácio, o jantar [illegible] trabalham nos órgãos de Comunicação Social de Porto Velho, bem como as agências de publicidade.

O governador Angelo Angelin, afirmou que o jantar é uma homenagem [illegible] que "contribuíram de forma [illegible] para a formação de uma consciência social e política [illegible]

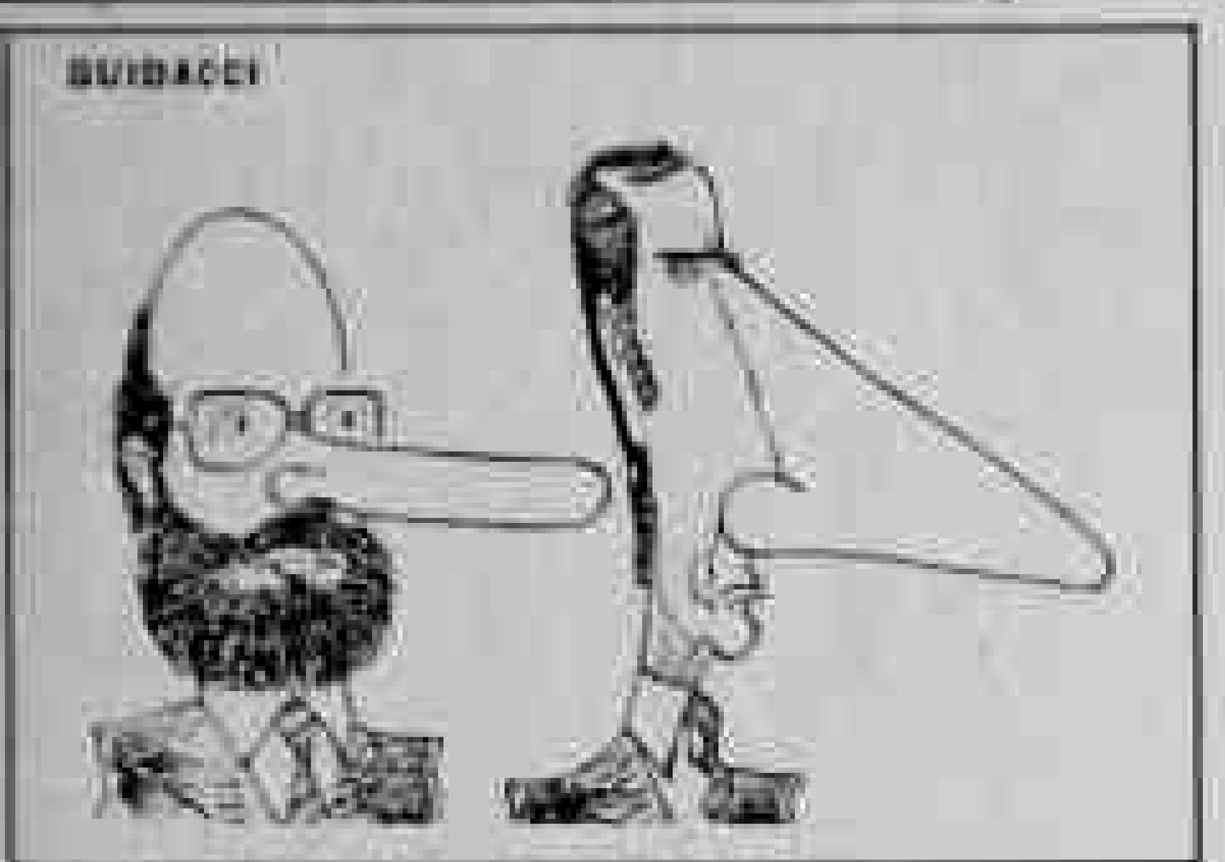

ODEBRECHT E POLIOLEFINAS

O Grupo Norberto Odebrecht está negociando a aquisição do total de ações que a National Destilers detém na Poliolefinas. Consultado pela Bovespa, diante da notícia de que a operação envolveria um total de 29 milhões de dólares, o grupo informou que o assunto está ainda em fase de proposta, e a operação não deverá se efetivar neste ano.

A Norberto Odebrecht, como se sabe, atua em nosso Estado, como construtora da Usina Hidrelétrica de Samuel.

FIAT 147 E O ALFA VÃO SAIR DE LINHA

A Fiat Automóveis anunciou, em São Paulo, profundas alterações em suas atividades no país, onde está instalada há 10 anos. A empresa decidiu encerrar a produção de 2 modelos da linha 147 (O Fiat 147-C, a Perua Panorama e a Furgoneta) e do automóvel mais luxuoso e caro do mercado brasileiro, o Alfa Romeo.

A venda desses veículos vinha caindo vertiginosamente no mercado e a sua fabricação tornou-se antieconômica, especialmente depois do Plano Cruzado e do congelamento dos preços dos automóveis, com grande defasagem.

O espaço deixado por esses veículos na linha de montagem será ocupado pelo aumento da Produção da linha Uno e seus derivados (Prêmio e Elba), já que a empresa planeja atingir no ano que vem a montagem de 270 mil unidades contra as 180 mil que serão produzidas este ano.

Peças para os veículos que vão sair de linha continuarão a ser fabricadas pelo prazo de 10 anos, para que não haja nenhum prejuízo para os clientes das linhas que vão sair de montagem.

CRD- ÚLTIMA REUNIÃO DO ANO

Quinta-feira, em sua sede no "Ginásio Cláudio Coutinho", o Conselho Regional de Desportos de Rondônia realizou a última reunião deste ano de 1986, oportunidade em que o presidente do órgão, professor Isaias Vieira dos Santos, discorreu ligeiramente sobre as atividades do CRD dentro do que lhe compete no contexto esportivo, tendo destacado, sobremodo, a nova filosofia que o Conselho Nacional, sob a presidência esclarecida e modernizadora do presidente Manoel Tubino, vem procurando imprimir ao desporto brasileiro e que já oferece os primeiros resultados benéficos e uma nova mentalidade.

Agradecendo, ainda, o trabalho sério e obstinado que os membros conselheiros do CRD de Rondônia tem desenvolvido, o professor Isaias Vieira dos Santos fez questão de destacar a atuação do Dr. Cezar Queiroz, vice-presidente do órgão, pela dedicação e inteligência com que tem desempenhado suas missões e pelo verdadeiro amor ao desporto que tem demonstrado através de décadas.

PROCURADOR ELEITO

Hoje encerra-se em Porto Velho a Semana do Ministério Público de Rondônia, no decorrer da qual foram realizados diversos eventos. Para este último dia da semana, um fato que está movimentando os integrantes do Ministério Público é a eleição do novo Procurador-Geral de Justiça, para cujo cargo concorrem, ao que se sabe, dois candidatos.

O atual Procurador, Dr. Ibrahimar Andrade, é homenageado hoje à noite, pela Câmara Municipal de Porto Velho, onde recebe o título de Cidadão Porto-Velhense.

ELEIÇÕES NA CIPA DO HB

Informou a advogada Cleide Marques Borges, presidente da Comissão Interna de Prevenção de Acidentes - CIPA, no próximo dia 15 ocorrerá eleições diretas para que novos representantes se habilitem para a direção dessa Comissão.

Diz ainda a presidente da CIPA, advogada Cleide Borges, que a chapa poderá ser apresentada da seguinte forma: um vice-presidente, oito membros titulares e oito suplentes e o presidente será escolhido pelo diretor-geral do Hospital de Base, acrescentando que qualquer funcionário poderá apresentar a sua respectiva chapa.

Alto Madeira

EMPRESA ALTO MADEIRA LTDA.
Fundado em 15 de abril de 1917
[illegible]
Diretor Geral
LUIZ MALHEIROS TOURINHO
Diretor Superintendente
NEIDA MALHEIROS TOURINHO COSTA
Diretora Administrativa
[illegible] TOURINHO CARITTO
Diretor Técnico
IVAN MALHEIROS FILHO
Editor Chefe

Redação: (069) 221-3177 e 221-3175
Gerência: (069) 221-[illegible]
Circulação: (069) 221-[illegible] e 221-[illegible]
Telex: (069) [illegible]
[illegible]

ASSINATURAS
Capital (Anual) Cz$ 420,00
Interior (Anual) Cz$ 500,00
Exemplar do dia (Capital) Cz$ 2,40
Exemplar do dia (Interior) Cz$ 3,00
Exemplar atrasado (Capital) Cz$ 3,00
Exemplar atrasado (Interior) Cz$ 3,50

SUCURSAIS

SIHA - Rio de Janeiro: Rua Almirante Gomes Pereira, 72 - Telefone: (021) 341-6687 - CEP. 22291 - Telex 021-23048 - SIHA - São Paulo, Rua [illegible] - Telefone (011) 221-[illegible] - CEP. [illegible] - Telex 011-[illegible]. SIHA Brasília, Ed. [illegible], Conj. 306, Setor Comercial Sul - Telefone (061) 224-[illegible]. Ponto de Vista - Os artigos com assinatura dos autores não traduzem necessariamente a opinião do jornal. São publicados visando ao propósito de estimular debate dos problemas brasileiros e principalmente o regional, ou outras problemas.

OPINIÃO

Um fracasso

Os trabalhadores, do Governo ou não, demonstraram outra vez que já estão convencidos acerca de uma reivindicação, preferindo ficar em suas casas ou comparecendo ao trabalho, como foi o caso da maioria dos servidores públicos do Estado. Aqueles que contam pedir de melhorias salariais, a exemplo dos telefônicos e eletricitários, se viram ameaçados para engrossar as [illegible] no mundo, causar maiores transtornos.

Um movimento meramente político, para chamar a atenção, organizado por centrais sindicais e partidos esquerdistas, pode ser o que chamamos de faca de dois gumes, e ele entrou com [illegible] de quem o organizou, podendo ou não dar certo. Que o povo brasileiro está se sentindo "no aperto", ninguém tem dúvida, principalmente depois do lançamento do Plano Cruzado II, pelo presidente Sarney para conter a onda de consumismo que grassava no País, com a adoção das medidas econômicas em fevereiro último, mas daí a sair pelas ruas como carneirinhos [illegible] por políticos que, inclusive, não tiveram votação no último pleito existe muita diferença.

O "Zé Povinho" está sentindo que nem tudo são flores. Que os prateleiras estão vazias, mas entende que é preferível permanecer em casa do que sair às ruas, correndo o risco de algum agitador começar um tumulto e os [illegible] ficarem para ele. Para ele, é isso pode ser verificado em todo o País: as autoridades da área econômica devem se [illegible] para agir da maneira que vem agindo, caso contrário não teriam feito.

A população trabalhadora, ao que parece, concorda e [illegible] aos apelos do presidente Sarney convidando os dirigentes de sindicatos e associações para o diálogo, assim como compreendeu as sugestões seguidas dadas por eles, não [illegible] mais do que eles chamaram de greve geral em favor do [illegible], ao que não quis segui-los, esvaziando o movimento.

Os resultados da manifestação do dia 27 em Brasília, também contribuíram para arrefecer os ânimos dos trabalhadores, em sua maioria, amigos da calma e da não-violência, temerosos de que tudo pudesse voltar a acontecer. O que era para ser tranquilo e sem incidentes poderia se tornar um barril de pólvora e explodir a qualquer momento. Isso o brasileiro não admite.

Por outro lado serviu para que as autoridades pensem mais de uma vez para tomarem decisões que venham ou não prejudicar a população, principalmente se for mexer no seu bolso, diminuindo o seu poder aquisitivo. De momento, mesmo com ele não recebendo a adesão maciça esperada, o Governo poderá tirar lições que servirão para o futuro.

Até amanhã.

LEI DE TÓXICOS, COMENTÁRIO

SUPERVISÃO, CONTROLE E FISCALIZAÇÃO DE ATIVIDADES SOBRE ENTORPECENTES. ESTRUTURAÇÃO DO CONSELHO FEDERAL E CONSELHOS ESTADUAIS E MUNICIPAIS. "As atividades de prevenção, fiscalização e repressão ao tráfico e uso de substâncias entorpecentes ou que determinem dependência física ou psíquica serão integradas num Sistema Nacional de Prevenção, Fiscalização e Repressão, constituído pelo conjunto de órgãos que exerçam essas atribuições nos âmbitos federal, estadual e municipal". (Lei 6.368/76, art. 3º - Apud Mecanismos de Combate às Drogas, 2ª Ed., 1982, de J. C. LINHARES).

Um pacotão de Decretos-Leis

* [illegible]*

[illegible]

CENAS DA CIDADE

O secretário-geral do Conselho Nacional de Defesa ao Consumidor, Luiz Amaral (foto), mostra os instrumentos usados no corte do pão que a população de Porto Velho come. Segundo ele estes estiletes, feitos ou não de lâminas de barbear, sem os devidos cuidados higiênicos podem causar doenças fatais. No entanto, mesmo sabendo que estão colocando em risco a vida dos consumidores de pão, na maioria gente de baixo poder aquisitivo, os panificadores continuam usando os mesmos instrumentos. Os equipamentos próprios, ainda segundo Luiz Amaral, têm seu custo muito baixo e não pesam no caixa ou no bolso do comerciante. Basta ter um pouco mais de higiene e consciência.

CANTINHO DO BATE PAPO

JOÃO TAVARES

Neste 13 de Dezembro a nossa homenagem é dedicada ao Dia da Marinha, gloriosa guardiã das nossas forças navais, cuja presença em Rondônia se faz através da Agência da Capitania dos Portos em Porto Velho, que é comandada pelo Capitão Roberto Starosky.

E quando se fala na Marinha, aflui logo a figura do Marquês de Tamandaré, seu patrono e herói de gloriosas e bravas jornadas no comando de forças navais brasileiras.

Filho de um Capitão-de-Milícias, patriomor na barra do Rio Grande, Joaquim Marques Lisboa, futuro Marquês de Tamandaré, cresceu aprendendo, com seu pai, as manobras dos barcos e as práticas de navegação. Impossibilitado de ingressar na Academia Real de Guardas-Marinha, por não ter ascendência nobre, engajou na Marinha quando D. Pedro I iniciou a organização da Armada brasileira, após a Independência.

Iniciou a carreira participando das lutas contra a resistência portuguesa na Bahia e da perseguição à Esquadra lusa até a foz do rio Tejo.

Ingressou por mérito na Academia de Marinha, mas a revolução que conduziria à Confederação do Equador, levou o jovem a lutar em Pernambuco. Retornando em seguida à Academia, foi efetivado como segundo-tenente em 1826 e removido para as guerras do sul.

Em 1840 já alcançava a patente de Capitão-de-Fragata e sete anos após como Capitão-de-Mar-e-Guerra, já havia desempenhado, inclusive, diversas comissões no exterior. Com uma carreira que espelha exemplo de espírito humanitário e de heroísmo, teve destacada atuação nas lutas contra diversas revoluções irrompidas no País - Setembrada, Abrilada, Cabanada, Sabinada, Balaiada e Revolução Praieira.

A figura destemida e competente de Tamandaré é conhecida por todos os brasileiros. O que nem tantos sabem é que ele atuou, também no campo da Hidrografia.

Nesse campo o seu trabalho é meritório. O Mapa Hidrográfico da Baía de Todos os Santos, datado de 1846, é um exemplo. A carta elaborada por Tamandaré é considerada a melhor dentre muitas que, a partir de 1574 e até 1846, foram elaboradas.

As raízes da Marinha Brasileira estão no começo do século XIX, quando o Príncipe D. João e a família real desembarcaram no Brasil com a Academia Real dos Guardas-Marinha.

Além das batalhas navais travadas nos primeiros meses que se seguiram à Proclamação da Independência, a Marinha participou ativamente da guerra do Rio da Prata. A Guerra do Paraguai, de 1865 a 1870, pôs à prova o valor da Marinha, fazendo-a respeitada nas Américas e no Mundo.

Na primeira Guerra Mundial, nossa força naval incorporou-se ao patrulhamento do Atlântico. A participação coube à Divisão Naval em Operações de Guerra (DNOG), comandada pelo Almirante Pedro Max Fernando de Frontin, e composta pelos Cruzadores Bahia e Rio Grande do Sul, Contratorpedeiros Piauí, Rio Grande do Norte, Paraíba e Santa Catarina, além do Tender Belmonte e do Navio-explorador Laurindo Pitta.

Em 1942, na Segunda Guerra Mundial, submarinos nazistas atacaram cerca de 20 navios mercantes brasileiros. Com a entrada do Brasil no conflito, a maior responsabilidade pela defesa nacional coube à Marinha do Brasil, que organizou comboios para a proteção do tráfego marítimo ao longo do litoral e no trecho Nordeste - Trinidad. Até o fim da guerra, as Forças da Marinha comboiaram cerca de 2.900 navios de várias nacionalidades.

Em Porto Velho, sede da Agência da Capitania dos Portos, um dos eventos que está sendo realizado em comemoração a "Semana da Marinha", é o I Torneio de Natação Marcílio Dias, que foi aberto quinta-feira à tarde, contando com representações de Rondônia, Mato Grosso e Amazonas.

Após o hasteamento do Pavilhão Brasileiro, feito pelo Capitão Roberto Starosky e bandeiras dos Estados participantes por atletas respectivos, foi feito o desfile das delegações sob aplausos dos presentes e declarado aberto o Torneio pelo Capitão Starosky.

Da área esportiva anotamos as presenças do Presidente do Conselho Regional de Desportos, professor Isaias Vieira dos Santos e outros membros daquele órgão, Rogério Bastani, Walter Santos e Miguel Silva, também diretor da FAER, e do desportista Henrique Manoel Loureiro da Costa Marques, Presidente da Federação Aquática de Rondônia, sempre atento e esforçado no cumprimento das programações de sua entidade. Além, é claro, de muitos professores, técnicos, membros de comissões e dirigentes das equipes e atletas.

Sindicalistas satisfeitos com a paralisação

Sindicalistas que promoveram a paralisação dos trabalhadores em Porto Velho ficaram "muito satisfeitos" com o movimento grevista em todo o Estado. Jonas Cunha, presidente do Sindicato dos Engenheiros e membro do PT, acha que "foi o início da participação efetiva dos trabalhadores na conquista de suas reivindicações".

João Bosco Peixoto de Almeida, presidente do Sindicato dos Trabalhadores em Empresas de Telecomunicações e Operadores de Mesas Telefônicas no Estado de Rondônia (Sinttel), declarou-se "satisfeito com a mobilização dos trabalhadores rondonienses", ressaltando que "a experiência sindical começa a ganhar adesão".

Este otimismo dos sindicalistas, contudo, não quer dizer que a greve tenha sido um sucesso para todos. Alguns membros da CUT e PT afirmaram que "foi um insucesso" a passeata realizada no final da manhã, da qual tomaram parte cerca de 300 pessoas.

Para Isaías Arruda, presidente do Sindicato dos Trabalhadores em Indústrias Urbanas do Estado de Rondônia, que congrega funcionários da Ceron, Caerd, e Eletronorte, também ficou satisfeito com a participação [illegible] grupo realizada em todo o Estado. Mesmo sem demonstrar números, Isaías disse que a paralisação foi um sucesso.

Funcionalismo não deixa de comparecer no trabalho

Atendendo orientações recebidas de seus superiores ou não, os servidores públicos, principalmente os lotados nas Secretarias, não acompanharam a mobilização de greve e logo cedo já eram encontrados nos postos em seus locais de trabalho.

Alertados pelo governador, todos os secretários mantiveram reuniões durante a semana sobre a não adesão ao movimento pelo funcionalismo público. Os servidores ficaram de fora ao ver a concentração que se fez em frente a Arpesa e o tribunal, criticaram o [illegible], mas não atenderam ao convite de juntar-se aos grevistas.

ATITUDE CERTA

Alguns secretários de Estado, como o de Administração, Zorando Moreira, foram pessoalmente aos departamentos verificar a frequência do pessoal. Zorando afirmou que os servidores tomaram uma atitude certa não deixando de comparecer ao trabalho, apesar de alguns terem sido [illegible] pelo pequeno número de colegas que circularam pelas [illegible] que não foram atendidos ao movimento.

Também na Secretaria do Trabalho e da Promoção Social, órgão que concentra grande número de assistentes sociais, os trabalhos [illegible] normalmente. Natalina Balsner disse que apesar da adesão da Associação dos Assistentes Sociais, nenhuma profissional deixou de comparecer ao trabalho. O que ela considerou um resultado muito bom, "pois os servidores atenderam ao pedido do governo estadual para não deixarem de ir trabalhar normalmente".

Lucena alerta para o radicalismo no país

O político João Lucena Leal, ao comparecer ontem ao local da manifestação promovida pela Central Única dos Trabalhadores (CUT), no [illegible] desta capital, disse que "os prejuízos e malefícios do congelamento de preços que o Governo fez e adotou junto à população são passíveis de [illegible], principalmente em Rondônia, onde as autoridades constituídas não olham para os interesses da população".

Em entrevista à imprensa, Lucena Leal se disse preocupado "com a radicalização de certas ações de esquerda, pois não levam a nada de útil".

O possível [illegible] Secretário da Presidência da República, e hoje entrevê a possibilidade do emprego da força partindo a qualquer momento de todos os lados, contrariando as ideias democráticas que o povo tanto almeja. Assim Lucena Leal, acrescentando que "pressionam de forças e [illegible] para levar o Brasil a sair do [illegible], do [illegible] que se encontra. É para isso que a única força existente é a do trabalho".

O político concluiu dizendo que "os sindicatos, através de suas forças próprias, mostraram-se todos pela greve, promovendo a paralisação de inúmeros [illegible] no país", demonstrando que não deram nenhuma contribuição para o fortalecimento da Nação. Ele também criticou a participação de funcionários da Ceron, Teleron e Caerd, pois considera que "nenhum deles [illegible] são mais bem pagos em todo o Estado de Rondônia, em detrimento de outros servidores do Estado que permanecem sujeitos a salários de fome".

Só a PM teve problemas ontem

O único incidente envolvendo policiais e manifestantes durante a passeata realizada ontem no centro da capital, aconteceu na avenida Sete de Setembro. Policiais militares tentaram impedir que os manifestantes voltassem pela Sete que já tinha o trânsito liberado. Não foram atendidos e o tenente-coronel Josias Lima, que comandava o efetivo, preferiu ceder para evitar um conflito generalizado. Além disso, as autoridades policiais não tiveram outros problemas, conforme já era esperado. Entretanto, vários fatos ficaram evidentes: o interesse em [illegible] que os grevistas e a forma pacífica dos empregados [illegible] ao movimento.

A previsão inicial era de que a passeata saísse da Esplanada das Secretarias. Por isso, às 8 horas dezenas de policiais postaram-se nas esquinas e em frente das secretarias. Quando os funcionários chegaram, nos [illegible] governamentais, cada espaço tinha sido estrategicamente ocupado.

Os veículos das entidades trabalhistas passavam com seus ocupantes ostentando camisetas com "slogans" contra o Plano Cruzado. Às 8h30min, o tenente-coronel Josias Lima, comandante do 1º Batalhão da Polícia Militar, chegou para conferir pessoalmente se as instruções transmitidas ainda durante a madrugada ao efetivo, estavam sendo cumpridas.

Observados atentamente por policiais civis, militares e federais, as entidades [illegible] organizaram a passeata na sede da Associação dos Funcionários Públicos. Só às 9h20min, a passeata teve o planejamento concluído. O presidente do Sindicato dos Telefônicos, João Bosco, pediu **num serviço de alto falantes, que ninguém partisse para a violência. "Não vamos dar bola para a direita", gritava.**

Fotógrafos

Alguns fotógrafos de jornais, postados nas imediações da Arpesa, descobriram policiais, também munidos com máquinas fotográficas, registrando a presença dos manifestantes. Por sua vez, os grevistas também tinham seus equipamentos. Eles atendiam a uma recomendação feita a nível nacional para que deste forma se pudesse descobrir quem iniciava a violência.

A passeata conseguiu "driblar" a PM apesar da barreira montada

O comerciante não teve dúvidas e também fechou o estabelecimento

Às 9h30min, a passeata saiu. Não tinha batedores, como tinha sido anunciado pela Polícia Militar. Nem policiamento nas esquinas para desviar o trânsito. A caminhada pela avenida Presidente Dutra foi feita toda sem incidentes. Nas proximidades das residências dos oficiais da Aeronáutica, a guarda tinha sido reforçada com soldados armados com fuzis.

Animados por membros do Partido dos Trabalhadores, os grevistas passaram a cantar "Caminhando", de Geraldo Vandré. Eles estavam na frente dos soldados quando cantaram: "há soldados armados/amados ou não". E receberam como agradecimento apenas sorrisos. Na outra pista, carros com policiais especializados em informações passaram em quantidade significativa.

Bandeira

Só no cruzamento da Presidente Dutra com Pinheiro Machado é que surgiu, à frente dos grevistas, uma viatura da Polícia Militar. A viatura de prefixo RP 068 pôs-se na frente dos manifestantes e os acompanhou até a Sete de Setembro. Durante o trajeto, o grupo que vinha da Arpesa foi saudado com palmas pelos grevistas da Teleron que aguardavam na esquina da Duque de Caxias.

As lojas localizadas na Presidente Dutra entre Dom Pedro II e Sete de Setembro estavam todas fechadas. Os manifestantes preferiram sempre a pista às calçadas o que contribuiu ainda mais para que não houvesse incidentes.

A Sete de Setembro estava tomada por policiais militares quando a passeata a alcançou. Mas no trajeto até o Mercado do Um, não aconteceu nenhum problema. Os manifestantes passaram convidando os demais trabalhadores e pessoas que se encontravam nas calçadas a engrossarem o movimento. Mas não foram atendidos.

A passeata tinha chegado ao Mercado do Um e já voltava pela Sete de Setembro quando deparou-se com um grupo de cerca de 20 policiais militares bloqueando a passagem. Ao centro, o comandante do 1º BPM explicou que o caminho agora deveria ser outro. Sugeriu a Nações Unidas e posteriormente a Almirante Barroso. O argumento apresentado era o de que o trânsito pela Sete de Setembro tinha sido liberado.

Houve um princípio de tumulto. Pelo alto falante um dos líderes do movimento anunciava que mais um crime estava sendo cometido entre o povo e citava a imposição da PM.

Os manifestantes dividiram-se em grupos e acabaram passando sem problemas pelos dois lados da barreira feita pelos policiais. Quando a maioria ficou de costas dos PMs, houve comemoração. Mas os líderes da passeata ainda dialogavam com o comandante do 1º BPM. Não houve acordo. Apesar das explicações de que poderia acontecer acidentes com o trânsito liberado, os participantes da passeata preferiram correr o risco. Durante esse tempo, o oficial pedia, através do rádio da RP 077, "reforço urgente".

A passeata voltou inteira pela Sete de Setembro com o trânsito liberado. Pelo alto falante uma voz anunciou: para é um oficial, eu aceito mas por delegação. Mas nesses momentos quem manda é o povo". A volta também aconteceu sem incidentes, a não ser outros estabelecimentos que foram fechados pela pressão dos manifestantes. Por volta das 11 horas o trânsito na Sete de Setembro estava completamente liberado, com o grupo de grevistas se reunindo na praça Jonathas Pedrosa para assistir a uma peça de teatro. Era outro protesto contra o Plano Cruzado.

Sem alteração

A Polícia Federal e a Polícia Civil não registraram incidentes durante as manifestações de ontem. Nenhuma detenção foi registrada. Mas houve quem confundisse. Surgiu o boato de que o Banco Bradesco tinha sido quebrado. Na verdade, ao lado aconteceu um princípio de incêndio, no vestiário da loja Casas Pernambucanas. O caso foi solucionado a tempo.

No final, protestos na praça

Após a realização da passeata, manifestantes conduzidos pela Central Única dos Trabalhadores (CUT), reuniram-se ontem na praça Jonathas Pedrosa, no centro de Porto Velho, para ouvir inflamados pronunciamentos de líderes classistas, militantes de partidos de oposição e políticos eleitos no último 15 de novembro. A manifestação, segundo alguns membros da cúpula do PT ouvidos na ocasião, não conseguiu o sucesso esperado, que era reunir grande número de trabalhadores no centro da capital de Rondônia, "mas pelo menos um resultado positivo foi obtido, através do fechamento da maior parte das grandes casas comerciais localizadas ao longo da avenida".

Apenas a deputada federal eleita Raquel Cândido, após entrar em atrito com a Polícia Militar, xingando um dos policiais com palavrões, foi à tribuna improvisada para dizer que "siglas partidárias não interessam quando o objetivo é manter um mandato". Ela justificou ter concorrido às eleições pelo PFL, após ter sido pressionada a deixar o PMDB, "apenas para continuar uma atuação política".

Demonstrando que usou o PFL para conseguir se eleger, Raquel Cândido disse: "Me juntei com quem me juntei para dar continuidade às denúncias [illegible] significam traições ao povo".

Na praça, o fim da manifestação e uma peça de teatro

Dirigindo-se à grande massa policial que se encontrava a serviço no local, Raquel Cândido considera que "é preciso que as forças repressivas tomem ciência de que também são assalariadas, e o fato de um tenente-coronel ganhar muito mais do que um soldado mostra a injustiça para com aquele elemento que realmente é quem trabalha executando o serviço mais pesado".

Participação de políticos foi a mínima possível

[illegible]

[illegible]

[illegible]

CONVITE

Com objetivo de elaborar o "Plano Estadual do Meio Ambiente", o Conselho Estadual de Meio Ambiente (CONSEMA) realizará a sua 7ª Reunião Extraordinária, na próxima 2ª feira, dia 15, às 10:00 horas, no Auditório do Palácio Presidente Vargas.

Conforme entendimentos mantidos na 1ª Reunião Ordinária entre o Presidente do Conselho, Governador Angelo Angelin, o Secretário Executivo, Dr. Augusto Sérgio Pinto da Silveira e todos os Conselheiros que fazem parte do Sistema, cada integrante ficou encarregado de apresentar projetos ou propostas, para daí, serem discutidos, avaliados, visando a elaboração final do "Plano Estadual do Meio Ambiente".

Porto Velho, 10 de dezembro de 1986

Augusto Sérgio Pinto da Silveira
Conselho Estadual do Meio Ambiente
Secretário Executivo

Vestibular/87 começa hoje

O Vestibular-87 da Universidade Federal de Rondônia (Unir) começa hoje, às oito horas, com as provas de Português, História, Física e Língua Estrangeira — a maioria dos inscritos preferiu Espanhol — 5.200 inscreveram-se, mas até ontem faltavam 450 apanharem o Cartão de Inscrição.

As provas serão aplicadas em 13 locais estabelecidos pela Comissão do Vestibular, inclusive o prédio da Unir onde, pela primeira vez, em todos esses anos, terão 30 salas ocupadas com o concurso.

O presidente da comissão, o chefe de gabinete da Unir, Rui Freitas, explicou que "este será o vestibular mais calmo que já houve, devido ao amadurecimento, quando nós procuramos aprimorar mais a técnica, como a elaboração e confecção das provas, que foram feitas pela própria Universidade em um de seus prédios, assim como será feita a correção, pelo nosso sistema de computação, além do que pretendemos dar continuidade com um aperfeiçoamento maior".

Até ontem nenhum candidato ou candidata havia solicitado à Comissão do Vestibular permissão para fazer as provas em casa, maternidade ou hospital. Além disso, 450 fiscais acompanharão as provas, assessorados por uma enfermeira de plantão, com medicamento adquirido nas farmácias locais.

Os locais onde serão realizadas as provas são a Unir, Carmela Dutra, Barão do Solimões, Rio Branco, Castelo Branco, 21 de Abril, Estudo e Trabalho, Samaritana, Brasília, José Otino de Freitas, Araújo Lima e Getúlio Vargas, onde todos os inscritos devem comparecer no horário, acompanhado do Cartão de Inscrição, caneta e lápis borracha e Carteira de Identidade.

Vest/87: Quem chegar atrasado fica de fora (Arquivo/AM)

Sunab culpa a imprensa pelo aumento da bebida

As denúncias que têm chegado à Sunab (já imprensa) sobre majoração de preços das bebidas quentes, é vista pela delegada da Sunab, Auriete Gontijo, como culpa da imprensa nacional, que antes mesmo da confirmação do reajuste divulgou o índice de 100%, fazendo com que fabricantes e comerciantes imediatamente partissem para o reajuste de seus estoques.

Nos bares da cidade, onde até o início do mês o consumidor poderia tomar uma dose de qualquer bebida quente pagando um preço, foi surpreendido com o aumento de 100%, sem direito de questionar, porque antes mesmo da reclamação, o comerciante retrucava dizendo que a culpa era do governo que autorizou o reajuste que tinha de ser repassado.

Auriete disse ter sabido ontem, através de um comerciante, que as fábricas foram comunicadas de uma resolução do CIP, publicada anteontem no Diário Oficial da União, que libera a majoração em 100%, mas por parte da Sunab, segundo ela, ainda não há qualquer informação que confirme, visto que as mudanças do órgão são regidas por portarias.

Auriete Gontijo diz encontrar-se numa situação difícil, porque na Delegacia já se tem conhecimento de que muitos comerciantes compraram bebidas em São Paulo com majorações de 100%, por conta do aumento, mas ao mesmo tempo, não pode autuar os comerciantes que estão cobrando os preços superiores aos do congelamento devido a resolução do CIP que eles alegam existir.

Os servidores lotados na Sunab não aderiram ao movimento grevista. A delegada disse que os fiscais estavam saindo às ruas apenas para atender denúncias, evitando o tumulto. E a CPC, apenas a coordenadora Catarina Valadares permaneceu no trabalho durante todo o dia.

Esgotam-se as passagens para as festas natalinas

Conseguir sair de Porto Velho com a proximidade das festividades de final de ano tem se tornado uma maratona para alguns [illegible]

A Colibri trabalha apenas com a linha que leva ao [illegible]

[illegible]

FÉRIAS

[illegible]

Quem não comprou passagem, terá que esperar 87 para viajar (Arquivo/AM)

Bemat inaugura agência para "fortalecer os laços com Ro"

O Banco do Estado de Mato Grosso S/A (BEMAT), que inaugura sua agência quinta-feira em Porto Velho, [illegible]

[illegible]

Para a inauguração da agência, que fica na rua Prudente de Morais nº 2538, [illegible] do BEMAT, José Augusto Moraes.

TRE espera que Erse recorra ao Superior

O presidente do Tribunal Regional Eleitoral de Rondônia, desembargador Dimas Ribeiro da Fonseca, disse ontem que a decisão tomada, com seu voto de minerva favorecendo o senador eleito pelo PMDB, Ronaldo Aragão, será objeto de recurso ao Tribunal Superior Eleitoral (TSE), mas que até ontem o advogado do candidato Chiquilito Erse (PFL) não havia dado entrada no processo.

Segundo o desembargador Dimas da Fonseca, "espera-se que o recurso ao TSE seja impetrado para que aquele Tribunal examine e diga se o TSE decidiu de acordo com as normas institucionais ou não".

— Desta decisão do TSE, se a assessoria jurídica do candidato ainda julgar-se prejudicado, poderá entrar com processo no Supremo Tribunal Federal, que é a cúpula do Poder Judiciário, para decidir, em última instância, a constitucionalidade ou não do Decreto-Lei 1.541/77 — explicou o presidente do TRE.

Sobre a possibilidade de o Tribunal Superior Eleitoral e, por conseguinte o Supremo Tribunal Federal decidir contrário ao TRE, o desembargador Dimas da Fonseca, voltou a afirmar que "todos os recursos impetrados contra as decisões do Tribunal Regional Eleitoral têm o mesmo sentido, portanto que agimos de acordo com a Legislação Eleitoral".

Finalizando, o presidente do TRE falou que os recursos, se confirmada a sua prática, não impedirão a proclamação dos candidatos eleitos e tampouco a diplomação.

Secretária da Educação contesta declarações do presidente da APCM

A secretária Municipal de Educação e Cultura de Costa Marques, Alexandrina do Nascimento Gomes, [illegible]

[illegible]

Ministério Público elege o novo Procurador-Geral

Os promotores públicos e procuradores de Justiça de todo o Estado elegem, hoje, pela primeira vez na história do Ministério Público no Brasil, o novo Procurador-Geral de Justiça do Estado de Rondônia. [illegible]

[illegible]

[illegible] e Badra: Um dos dois volta ao cargo através do voto (Arquivo/AM)

[illegible]

VENDE-SE

Vende-se um GOL PLUS - 86 e uma moto DT 180 Okm, Yamaha - 86. Preço a combinar. Tratar pelo telefone 221-5209.

COPYRON

SISTEMAS E COPIADORAS DE RONDÔNIA LTDA.

Copyron - Sistemas e Copiadoras de Rondônia Ltda., está entrevistando, profissionais na Área de Vendas, os interessados deverão enviar CURRICULUM, e marcar entrevistas, no horário comercial com Srª VÂNIA, Rua Prudente de Morais, 1763 - Areal. Fones 221-4311 / 221-4317.

Lau Souza
Gerente Administrativo

Políticos e grevistas presos em todo o País

BRASÍLIA

SÃO PAULO

MINAS

RIO

RGS

ALAGOAS

SERGIPE

AMAZONAS

PARÁ

RORAIMA

Casos policiais

Viciado engole maconha e beneficia traficante

Gaúcho traído mata casal e suicida-se

BERON
Banco do Estado de Rondônia S.A.

COMUNICADO

O BANCO DO ESTADO DE RONDÔNIA S/A. solicita o comparecimento no Setor Pessoal, no dia 16/12/86, para tratar de assunto de seu interesse, os pessoas abaixo relacionadas:

Lídia Mendonça Sales — CTPS Nº 9.183 Série 00001
Mª Silvania Valerio Mendes — CTPS Nº 17.946 Série 553
Alexandra Cavalcante de Moura — CTPS Nº 72.746 Série 0002
Adonal dos Santos Hugo — CTPS Nº 10.858 Série 00001

Porto Velho/RO, 12 de Dezembro de 1986

TELERON
Telecomunicações de Rondônia S. A. - TELERON

COMUNICADO

NOTA DE ESCLARECIMENTO

Em virtude da suspensão do atendimento médico ambulatorial, bem assim as chamadas eleições, e que vinha sendo desenvolvido pela Secretaria Municipal de Saúde nos diversos Postos de Saúde Municipais, vimos pela presente esclarecer o que se segue:

1º - Que considerando a medida extremamente irresponsável, unilateral e absurda, levando a direção de assistência médica de cidade, principalmente da classe menos favorecida, que hoje vive naqueles Postos uma horas indigna de atendimento à saúde;

2º - Que a interação dos Postos Municipais, vinha preenchendo uma lacuna há muito existente na rede municipal, em que pese a concorrência a contratação dos profissionais médicos ser deficiente, ou seja, a falta de serviços prestados, ao que nada indica, com nosso livre entendimento;

3º - Que a categoria médica nada tem a ver com a paralisação dos Postos Municipais e, pelo contrário, repudia a medida adotada pela Secretaria Municipal de Saúde.

Porto Velho/RO, 12 de Dezembro de 1986.

Dr. SAMUEL CASTRO, JR.
Presidente da Associação Profissional dos Médicos de Rondônia

Marlene Polin

LUIZ E LÍGIA TOURINHO RECEBERAM EM GRANDE ESTILO

Para comemorar o sucesso do 1º ENCONTRO DE DIRIGENTES DE ASSOCIAÇÕES COMERCIAIS E INDUSTRIAIS DE RONDÔNIA, que foi realizado, ontem-sábado, no período de 5 a 7 deste mês, sob o comando da Federação das Associações Comerciais e Industriais de Rondônia, o presidente da Federação, empresário LUIZ MAZIEROSKI TOURINHO brindou o evento com um jantar oferecido por seus convidados aos participantes do Encontro e autoridades representadas.

Na foto, algumas imagens colhidas pela nossa câmera no bom dos sonos e bebes. Na primeira coisa se vê mais bacana.

Foto 2 - Um papo animado rola entre LUIZ TOURINHO, CLÁUDIO REBELO (presidente da BERON) e CLÁUDIO SGATTO (governo regional da Caixa Econômica).

Foto 3 - Um enfoque parcial registrando outras presenças marcadas entre as quais o brasileiro JOÃO BOSCO OLIVEIRA DE ALMEIDA (Diretor da Carteira de Crédito Geral do Beron).

Foto 4 - LÍGIA TOURINHO, o cerzinho ANA CLÁUDIA REBELO e outra convidada da mesma importância.

Foto 5 - APARECIDA BERGMAN, VALENDIRA REBERKA e ZAIRA VALENTE.

Foto 6 - ANA MARIA REBELO e outra presença de muito requinte.

Foto 7 - CLECY ALMEIDA e LUIZA AGUIAR.

Foto 8 - MORILO AGUIAR e GINO PINHEIRO.

Foto 9 - JOSÉ ADELINO e JOANA D'ARC SEBASTIÃO VALADARES e SGILA.

Foto 10 - AGOSTINHO LEANDRO DE CARVALHO e senhora.

Foto 11 - SERGIO FARANTE, JORNA MENNA BARRETO e FREDERICO ATOMO (EMPAER).

Foto 12 - JOSÉ OCEANO ALVES e ana MARIA.

Foto 13 - DEZOY AL RIBEIRO e autoridades do Município de Ariquemes de Cima.

Foto 14 - O simpático MARQUITO que brindou o pessoal com a sua belíssima voz.

Foto 15 - RAIMUNDO MONDATO CASTRO (Secretário de Cultura, Esporte e Turismo) e sua simpática IRENE.

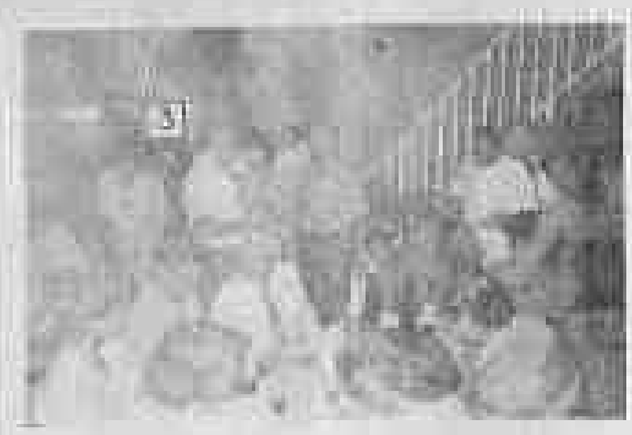

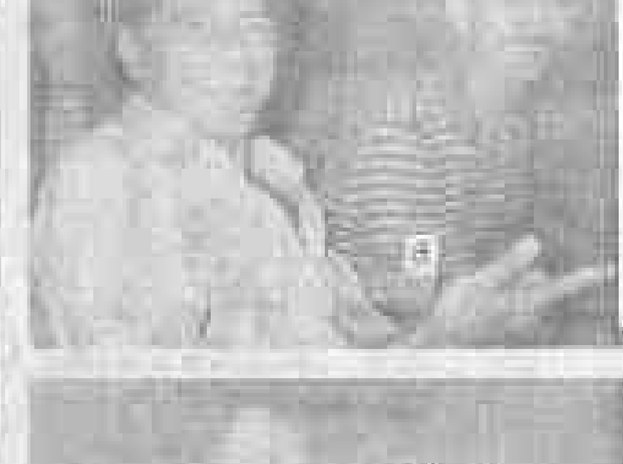

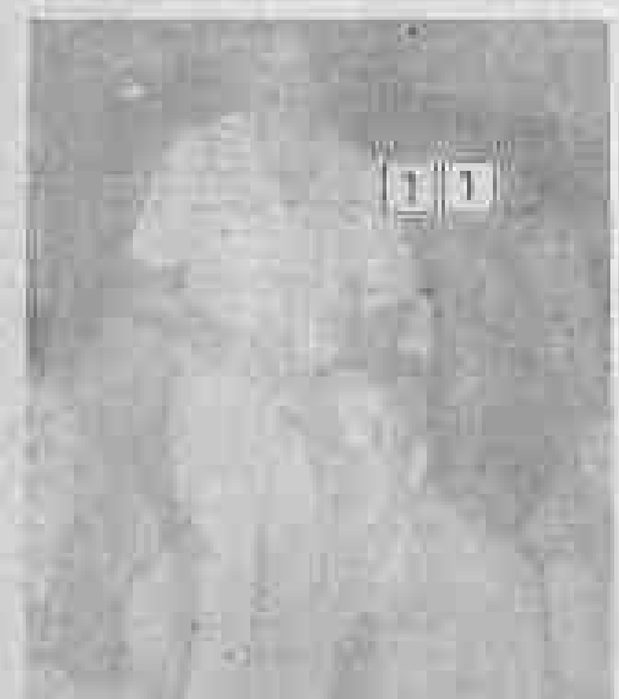

Cristina Pellucio

Hoje, a partir das 19 horas e 30 minutos, o CHAPLIN BAR vai ferver por conta da gatinha CRISTINA PELLUCIO que receberá gente grande e a TCHURMA inteira, para uma bochinho com muitos cumes e bebes em torno do seu aniversário. Cristina é filha dos amigos MILTON e ELIZABETH PELLUCIO. Daqui nos MIRC pelo convite com um beijão da tia.

15 ANOS

Hoje, 13 de dezembro, é um dia muito especial para o casal Jorge Washington de Amorim/Diana Costa Amorim: a filha 12 ANA CRISTINA completa 15 anos, a idade mais bonita, entrando triunfalmente em mais uma etapa da vida.

A comemoração é na residência dos pais, na rua Álvaro Maia, 1.357.

PATRÍCIA

Patrícia, filhinha do ten-cel PM José Pessoa Filho e de sua esposa, sra. Lúcia Pessoa completa hoje 11 anos de idade. Patrícia vai receber seus amiguinhos na residência dos seus papais, no bairro Santo Antônio, a partir das 19 horas.

PFL "aposenta" Maluf em SP e começa a pensar no futuro

Depois de perder as eleições, Maluf está sendo "expurgado" do PFL paulista

[illegible]

Justiça descobre fraudes no interior

[illegible]

Eleições acabam com o Grupo Unidade do PMDB

[illegible]

Nível de Sobradinho baixa e preocupa técnicos e população

[illegible]

Ágio deixa gaúcho sem churrasco e força empresário fechar portas

[illegible]

SUPERMERCADOS

[illegible]

Austregesilo de Athayde

A Constituição inabalável

No ano vindouro, já tão próximo, os Estados Unidos comemorarão o segundo centenário de sua Constituição Federal, com o orgulho de quem ostenta em sua história instituições democráticas seguras e perfeitamente adaptadas a cobrir e proteger o seu extraordinário progresso material, com o poderio da maior potência econômica e militar do mundo. Houve emendas no curso destas duas centúrias, mas nenhuma delas afetou a essência das instituições, contribuindo apenas para adaptá-las às circunstâncias da evolução econômica, política e social, dentro da mesma ideologia e dos princípios fundamentais que foram elaborados em Filadélfia, sob a regência de Thomas Jefferson. Nesse longo tempo, não faltaram crises, uma delas de suma gravidade, como a da Guerra de Secessão. Mas em nenhum momento ocorreu a Lincoln alterar as linhas substanciais da Constituição, interpretada pela sabedoria de Marshall que lhe conferiu solidez e exemplar estabilidade.

Muitos assassinados os presidentes da República, sucederam-se as comoções da economia permanentemente em oscilação, houve renúncia como a de Nixon, sob o império da revolta da opinião pública, indiferente para com a mentira e o embuste como sistema de governo. Em todos esses episódios preservou-se intacta a Lei Magna, encontrando-se rigorosamente dentro dela, as soluções mantenedoras da ordem e da continuidade. E aqui estão os alicerces do republicanismo moderno, plástico e sensível, ao mesmo tempo que seguro e inviolável.

Agora o presidente Ronald Reagan, vencido nas eleições passadas que o colocaram em minoria no Senado e na Câmara dos Representantes, está sendo intimado a explicar-se nesse caso altamente complicado da venda de armas ao governo do Irã, numa operação múltipla de fios enrolados, mas que o povo americano deseja, e mais que isso, exige que se conheça em todos os seus pormenores e responsabilidades. Todos os mecanismos para uma situação dessa natureza estão previstos, há duzentos anos. São acidentes que não afetam a estrutura. E se Reagan tiver de sair, como Nixon, o abalo será mínimo, porque tudo será feito dentro da lei.

VENDE-SE

Vende-se FIAT 147 ano 81, à gasolina ótimo estado de conservação. Preço uma moleza apenas Cz$ 60.000,00 - Tratar no Tel: 221-7607.

VENDE-SE

Vende-se belíssima área urbana com 406.498,00 m2, a cinco minutos do centro, com escritura definitiva, sem dúvida o melhor investimento de porto velho. Preço Imbatível. Ver e tratar Rua Paulo Leal nº 349, Fone: 221-9407.

AROMA-FONE

HIGIENIZE O SEU TELEFONE
CONFIE À AROMA-FONE
LIMPEZA E ASSEPSIA
CONSULTE-NOS

Rua José de Alencar, Nº 3782
Telefone: 221-2118

LUCRO É ISSO.

O novo CDB–BANACRE é o investimento que você esperava para seus recursos. Venha e comprove: MELHORES TAXAS, SEGURANÇA e CERTEZA de maior rentabilidade.

banacre

CERON
CENTRAIS ELÉTRICAS DE RONDÔNIA

COMUNICADO

A Centrais Elétricas de Rondônia S.A - CERON, comunica aos senhores consumidores, que em decorrência de manutenção em sua rede de distribuição, torna-se necessário interromper o fornecimento de energia elétrica nos seguintes dias, horários e locais:

DATA : 12.12.86
HORÁRIO: DAS 08:00 ÀS 11:00 HS
LOCAIS : Conj. 04 de Janeiro

DATA : 13.12.86
HORÁRIO: DAS 06:00 ÀS 12:00 HS
LOCAIS : Bairro Nacional, Est. do Belmont, São Sebastião I e II, J. das Palmeiras, Balsas, Pedrinhas, Esplanadas das Secretarias.

DATA : 14.12.86
HORÁRIO: DAS 06:00 ÀS 10:00 HS
LOCAIS : Parte do Centro, Nª Sª das Graças, Roque, Parte da Olaria, P. da Área Industrial, Liberdade, Conj. Stº Antônio, e Hospital de Base.

A DIRETORIA

ALARME S.O.S.

Porque prevenir é melhor que remediar.

Esta é a tecnologia mais avançada para proteger o que é seu.
Um alarme completo com sensores para portas e janelas
que disparam automaticamente ao menor toque,
mesmo na falta de energia elétrica.
Ele tem discador automático de telefone
que avisa a um amigo ou vizinho
que você está sendo assaltado.
A instalação é rápida
e o custo não significa nada
se comparado à segurança
que ele proporciona ao seu patrimônio.
Instale o seu.
A sua segurança a partir de agora
só depende de você.

Maiores informações 221-1865

S.O.S. SEMPRE VIVA

ALARME S.O.S.

Rua Major Amarantes, 320 - Fone: 221-1868

Acompanhados atentamente pelos cronometristas os atletas saltam em busca da vitória. (Foto: ET)

Felipe Malburg (central) comemora mais uma medalha conquistada na piscina. (Foto: [illegible])

Torneio "Marcilio Dias" termina hoje no Botafogo

O Ferroviário ainda está na liderança do Torneio de Natação "Marcílio Dias", promovido pela Agência da Capitania dos Portos com apoio da Federação Aquática de Rondônia.

Ontem, na segunda etapa da competição, a equipe do tricolor voltou a ganhar várias provas. Felipe Malburg, Kiki Melo, Miguel Silva Júnior e Fábio Mauro voltaram a se destacar. Por outro lado Jefferson Mascarenhas e Juan Vilas do Olímpico, de Manaus, deram um show à parte. O Olímpico, de Manaus, e o Dom Bosco, de Mato Grosso, conseguiram somar vários pontos e encostaram no tricolor de Porto Velho. A definição se dará, no entanto, hoje, à tarde, quando serão realizadas as 20 provas finais. Após o encerramento das provas os oficiais da Marinha, promotora do evento, e os dirigentes da Federação Aquática de Rondônia (Fare) farão a premiação dos clubes e atletas campeões do Torneio.

As últimas provas

1ª Prova	100m Nado Livre	Juvenil	Fem.
2ª Prova	100m Nado Livre	Juvenil	Masc.
3ª Prova	200m Nado de Borboleta	Mirim	Fem.
4ª Prova	200m Nado de Borboleta	Mirim	Masc.
5ª Prova	100m Nado de Peito	Juvenil	Masc.
6ª Prova	100m Nado de Peito	Juvenil	Fem.
7ª Prova	100m Nado de Costas	Infantil "A"	Masc.
8ª Prova	100m Nado de Costas	Infantil "A"	Fem.
9ª Prova	100m Nado de Costas	Infantil "B"	Masc.
10ª Prova	100m Nado de Costas	Infantil "B"	Fem.
11ª Prova	100m Nado de Borboleta	Juvenil	Fem.
12ª Prova	100m Nado de Borboleta	Juvenil	Masc.
13ª Prova	Rev. 4 x 50m Nado Livre	Mirim	Fem.
14ª Prova	Rev. 4 x 50m Nado Livre	Mirim	Masc.
15ª Prova	Rev. 4 x 100m 4 Nados	Infantil "A"	Fem.
16ª Prova	Rev. 4 x 100m Nado Livre	Infantil "A"	Masc.
17ª Prova	Rev. 4 x 100m Nado Livre	Infantil "B"	Fem.
18ª Prova	Rev. 4 x 100m Nado Livre	Infantil "B"	Masc.
19ª Prova	Rev. 4 x 100m 4 Nados	Juvenil	Fem.
20ª Prova	Rev. 4 x 100m Nado Livre	Juvenil	Masc.

Starosky diz que nível supera a expectativa

— O nível dos atletas está superando a minha expectativa. O Torneio está alcançando o objetivo proposto, pois, tanto os clubes de Rondônia como os do Amazonas e do Mato Grosso estão muito bem representados. Os nadadores que aí estão [illegible] prova de que esse esporte tem tudo para crescer na região, mas, principalmente, em Rondônia onde a Fare ainda é pequena.

Desta maneira que o Capitão-Tenente Roberto Starosky, chefe da Agência da Capitania dos Portos de Porto Velho e idealizador do evento, analisou ontem os dois primeiros dias de competição do I Torneio de Natação "Marcílio Dias" que está fazendo parte dos festejos comemorativos da "Semana da Marinha". Para Roberto Starosky, a boa presença do Ferroviário mostra que o intuito da competição [illegible] pelos adeptos da Natação. "Aqui existem bons atletas, e, com a nossa promoção, [illegible]. A Fare precisa trabalhar mais para que a natação consiga [illegible]. Sabemos que a Federação Aquática de Rondônia está fazendo de tudo para o bem deste esporte, mas é preciso muito mais [illegible] reconhecer que parte daqueles que estão diretamente ligados ao esporte do Estado", comentou.

O chefe da Agência da Capitania dos Portos de Porto Velho disse ainda que, de agora em diante, o Torneio de Natação "Marcílio Dias" vai ser realizado todos os anos. "Em [illegible] vieram apenas os Estados do Amazonas e Mato Grosso. Para 87 a intenção é trazer os que [illegible] apenas mais o Acre, Pará e Mato Grosso do Sul, além dos Territórios de Roraima e Amapá, pois este evento passará a fazer parte oficialmente do calendário da Federação Aquática de Rondônia, que também está dando total apoio a nós", ressaltou Roberto Starosky.

O Torneio que está sendo disputado nas categorias mirim, infantil e juvenil — ambos masculino e feminino — vai oferecer 500 medalhas aos vencedores de provas e destaques da competição, assim como os técnicos. Para os atletas, que são 40 no total, a Capitania dos Portos vai dar diplomas, vindo a fazer parte de seu currículo. "No [illegible] reconhece o trabalho e esforço de todos", completou o promotor da competição.

Starosky está gostando do nível técnico das provas. (Foto: [illegible])

Aspron começa bem no vôlei

A Aspron estreou bem no Campeonato Municipal de Vôlei adulto masculino, anteontem à noite, no ginásio Cláudio Coutinho, ao vencer o Janmary por 3 sets a 0, com parciais de 15 x 13, 15 x 02 e 15 x 07. No jogo preliminar, entre Moto e Ipiranga, houve um W x 0 em favor do Ipiranga. O Moto esteve presente em quadra, mas com atletas irregulares.

O reduzido público que foi ao Cláudio Coutinho anteontem, presenciou um jogo apenas regular e sem lances de grande emoção. De um lado, a Aspron, com seu super time, jogou apenas o necessário para vencer. A equipe estava sem atividades há algum tempo e por isso não repetiu as mesmas atuações do Torneio Seletivo, quando obteve a classificação para a Taça Brasil, em Fortaleza e ficou em sétimo lugar entre os 14 participantes.

Já o Janmary, que vinha treinando constantemente, apresentou muita vontade de vencer, mas todos os seus atletas ainda são juvenis e de baixa estatura.

A próxima rodada está prevista para terça-feira, entre Moto x Janmary e Aspron x Ipiranga.

FUTEBOL

A Aspron já é uma das equipes finalistas do futebol society do 1º Fesp - Festival Esportivo do Servidor Público, conquistando a vaga ao vencer, anteontem à tarde, no campo do Sesi, o DER - Departamento de Estradas e Rodagens, por 5 x 4.

Em seu primeiro jogo, a Aspron empatou em 2 x 2 com a Seduc, e com a vitória de anteontem ficou com três pontos ganhos. O DER perdeu para a Aspron mas venceu a Seduc por 8 x 3, obtendo a segunda colocação, com dois pontos. E a Seduc, que só ganhou um ponto do empate com a Aspron, ficou em terceiro lugar.

Ontem mesmo iniciou o segundo turno, com o jogo Aspron x Seduc. Hoje, às 18 horas, no campo do Sesi, o DER enfrenta o perdedor do primeiro jogo. A última partida será entre DER e o vencedor do jogo de abertura do turno.

Para esta última partida, a coordenação do Fesp ainda não definiu o local, já que o campo do Sesi será fechado para reformas. O futebol society era para terminar hoje, mas como a Secet não compareceu a um jogo, a competição sofreu atraso de um dia. A Secet foi eliminada, e para o seu lugar foi convidado o DER.

O bloqueio perfeito da Aspron contribuiu para a vitória

Imprensa fará a festa dos melhores do ano

O ano futebolístico de Porto Velho vai ser fechado com chave de ouro no dia 28, no Aluízio Ferreira. É quando os Departamentos de Esportes dos Jornais ALTO MADEIRA, A Tribuna, O Estadão, TV Rondônia e Eldorado vão promover a "festa dos melhores do ano", reunindo a Seleção da capital rondoniense com o campeão da cidade.

A princípio, os editores esportivos dos cinco órgãos de Imprensa tentaram a vinda da Seleção Acreana, chegaram até a conversar com o presidente da FAD, Antônio Aquino, para fazer a festa da confraternização entre os dois Estados que mais títulos têm da Copa da Amazônia, mas não receberam a confirmação, partindo para a escolha dos melhores de Rondônia. "Nossa intenção era promover o jogo entre as Seleções do Acre e Rondônia, mas não foi possível porque os acreanos não confirmaram ainda. Então, vamos realizar o confronto dos melhores da temporada contra o campeão de Porto Velho", ressaltou João Dalmo, da TV Rondônia.

Na festa, serão agraciados com troféus e medalhas o artilheiro do campeonato, melhor técnico, revelação, melhor árbitro, craque do ano e os componentes da Seleção em suas posições distintas. Ontem, numa reunião, os editores acertaram que a convocação da Seleção será feita no dia 21 — decisão do Campeonato da cidade — pois além da premiação dos atletas, querem premiar os torcedores em geral.

Ferro quer acabar com supremacia do Mengo

O Ferroviário, além do título do Campeonato de Porto Velho, quer acabar com a supremacia do Flamengo no futebol de Rondônia. Jogadores, dirigentes e os membros da comissão técnica afirmam que chegou a hora de quebrar a escrita que perdura por todo este ano, vencer o rubro-negro da Arigolândia. Afinal, são seis partidas que o tricolor não sabe o que é derrotar o campeão da cidade, apesar de ter formado uma verdadeira seleção para disputar o certame deste ano e, consequentemente, a Copa da Amazônia.

Para o técnico Marcelo Alves, o momento é de tranquilidade. Os jogadores não podem esquecer que está em jogo o título do Campeonato deste ano e que o adversário é o Flamengo. "Temos que ter tranquilidade. É a final do campeonato e, não por sermos inferiores, mas o Flamengo levou muita sorte contra a gente este ano. Chegou na metade da competição, mas, mesmo assim, não fez o sabor de derrotá-lo. Sempre jogamos melhor, porém perdemos por erros infantis".

Apesar da precaução, o técnico do Ferroviário entende que o tricolor não pode deixar o adversário impor seu ritmo. Segundo ele, há necessidade de cabeça fria para isso, uma vez que qualquer vacilo pode ser fatal, tendo em vista que o Flamengo tem uma pequena vantagem — que pode ser usada logo na primeira partida. O problema do Ferroviário é que o meio-campista Coutinho (com a perna fraturada) não poderá jogar e até o momento ainda não decidiu quem entra: Maurino ou Egildomar. Tudo vai depender do treino de hoje. No entanto, nas demais posições permanecerão os jogadores que terminaram a partida contra o Moto.

Marcelo tem dúvida

Maurino ou Egildomar? Esta é a dúvida do técnico Marcelo Alves para o jogo de amanhã contra o Flamengo. O primeiro da [illegible] programado para a decisão do Campeonato de Porto Velho. Esta dúvida só será resolvida no treino de hoje, podendo até ficar para amanhã, porque os dois jogadores têm estilo diferente. Maurino é mais técnico, enquanto que Egildomar joga mais à base da garra.

"Se o campo estiver seco é claro que o Maurino jogará. Porém, se ele estiver com chuva é mais aconselhável o Egildomar", explica Marcelo Alves.

Maurino e Egildomar estão tranquilos. Ambos garantem que estão bem e o que entrar ajudará o Ferroviário a levantar o título da temporada. Maurino, no entanto, não esconde a vontade de enfrentar o Flamengo, pois desde que deixou o rubro-negro nunca o venceu. "Está na hora de provar que fiz falta ao Flamengo".

Fla vai jogar diferente

O Flamengo jogará diferente contra o Ferroviário. O técnico Dedé conversou bastante com os jogadores ontem, à tarde, na Arigolândia, e disse que o time tem de ser mais objetivo do que no empate com o Moto.

Dedé considera que o Ferroviário é um adversário de respeito e, portanto, não quer ser surpreendido. "O fato de termos ganho todos os confrontos este ano não quer dizer nada. O Ferroviário possui grandes jogadores e não se deve vacilar", disse Dedé, [illegible] confirmou que vai manter o mesmo time. Sergipão e Magrão ainda estão [illegible]. Os dois jogadores poderão [illegible].

Para Dedé, a partida de amanhã será a que tiver menos [illegible]. Ele acredita que será um jogo aberto. "O Ferroviário joga e deixa jogar. A mesma coisa acontece com o Flamengo. Quem vai ganhar é o melhor, não tenho dúvidas".

Ciclismo de Rondônia participa da Taça Amazônia em Belém

Com o apoio da Secretaria de Cultura, Esportes e Turismo (Secet), a seleção de Ciclismo de Rondônia participa hoje e amanhã em Belém-PA, da IV Taça Amazônia Internacional de Ciclismo.

Rondônia, que sempre foi bem representado nesta competição, tem uma delegação composta de sete pessoas: Antônio Goldoni - chefe; Geraldo Serna - presidente e técnico; Sonigley Neves, Godofredo Tomas, Manoel Lourenço, Luiz Carlos e Pedro Nazareno - atletas.

A maior novidade dos rondonienses é a volta de Pedro Nazareno ao ciclismo. Ele que esteve afastado por vários meses volta com força total e acredita que o título virá para Rondônia. Hoje, será disputada prova contra-relógio com 120 quilômetros. Amanhã a prova australiana.

Alto Madeira

caderno 2

Porto Velho, sábado, 13 de dezembro de 1986

Com novas eclusas, o rio Tietê ganha mais 443 km navegáveis

O Estado de São Paulo ganhou mais 170 km de vias navegáveis com a inauguração em agosto de mais duas eclusas no rio Tietê, instaladas junto às usinas hidrelétricas da Cesp, de Ibitinga e Promissão. Essas eclusas permitem que as embarcações superem os desníveis do rio formados pelas barragens.

Desde 1980 o Tietê já é navegável num trecho de 273 km, abrangendo os reservatórios de Barra Bonita, Bariri e Ibitinga. Com as duas novas eclusas o rio fica com 443 km abertos à navegação, de Anhembi até Nova Avanhandava. Em 1989, quando a Hidrovia Tietê - Paraná estiver concluída, barcos de passageiros e de cargas sairão de Anhembi, em São Paulo, alcançando o lago de Itaipu, no Paraguai, abrindo novas perspectivas para o desenvolvimento do turismo fluvial, hoje restrito à região de Barra Bonita.

Através de convênios entre a Cesp e a Secretaria de Esportes e Turismo do Estado de São Paulo, toda a região ribeirinha do Tietê deverá receber infra-estrutura adequada para o desenvolvimento do turismo e do lazer. Inicialmente cerca de 34 locais serão transformados em parques, com quiosques, churrasqueiras, quadras de esportes, lanchonetes, vestiários, sanitários e, onde for possível, áreas para camping. Em uma segunda etapa prevê-se a participação da iniciativa privada na construção de hotéis e restaurantes, aproveitando o potencial turístico da região.

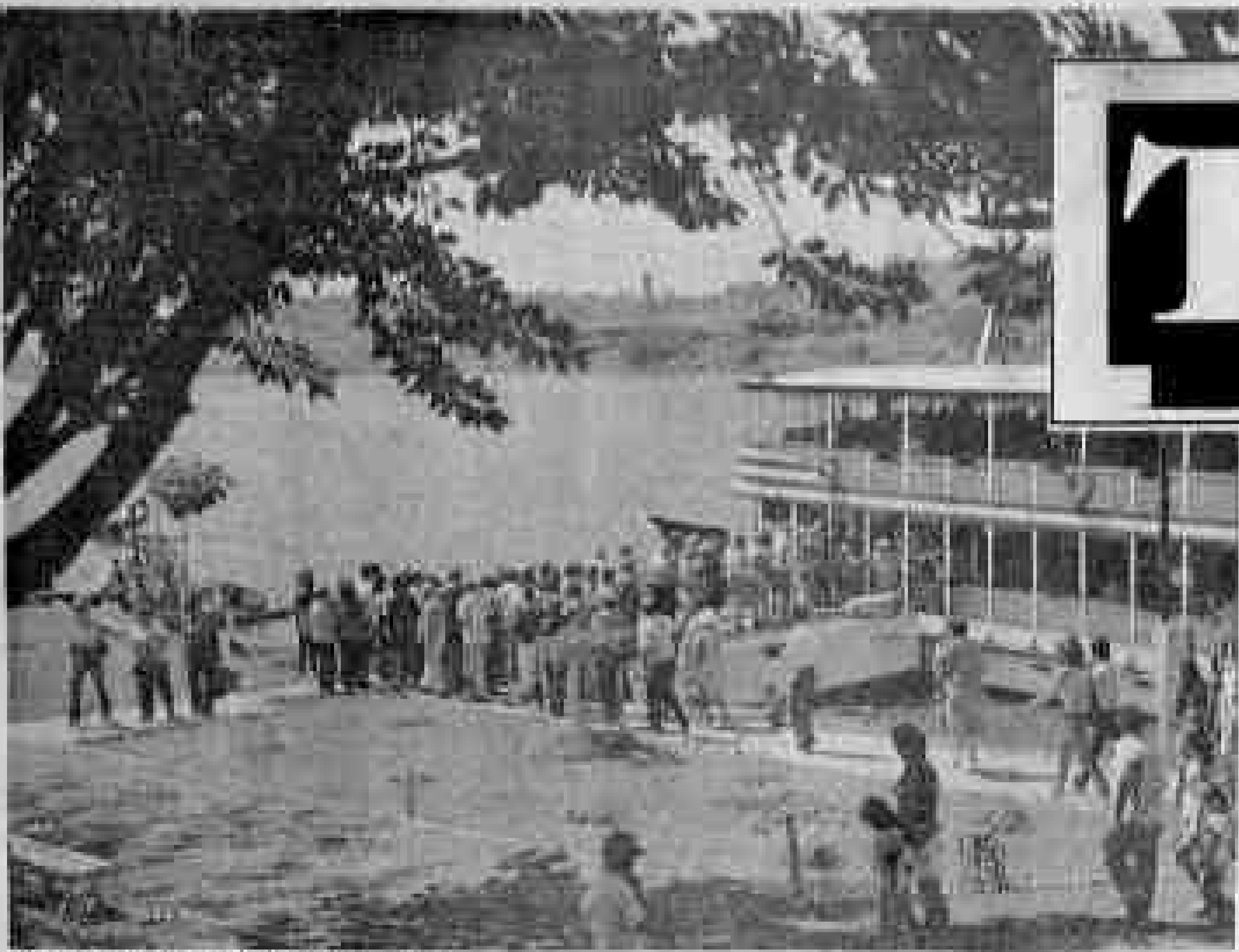

Em Barra Bonita o turismo fluvial já está consolidado.

ATÉ FOZ

Atualmente o turismo no rio Tietê já é explorado na região de Barra Bonita pela Nav-Tur, que opera com cinco barcos de passageiros em passeios que incluem passagem pela eclusa daquela cidade. Futuramente, quando todo o sistema hidroviário Tietê - Paraná estiver implantado em seus 1.665 km, passando por 11 reservatórios, a empresa deverá oferecer um passeio denominado "Na Trilha dos Bandeirantes", que partindo de Barra Bonita leva turistas até Foz do Iguaçu, com visitas ao lago de Itaipu e compras no Paraguai.

Com a conclusão das eclusas de Três Irmãos, Nova Avanhandava, Jupiá e o Canal de Pereira Barreto, a hidrovia Tietê - Paraná terá um total de 2.400 km navegáveis, entre seus principais afluentes. Atualmente a navegação do Tietê pode ser feita no trecho de 440 km que vai de Conchas, no Tietê, ou Santa Maria da Serra, no rio Piracicaba, até a barragem de Nova Avanhandava. Além da exploração turística, o rio vai transportar cerca de 1,2 milhão de toneladas de carga por ano nesse trecho.

TURISMO

Segundo informações do secretário de Esportes e Turismo do Estado de São Paulo, Sérgio Barbour, neste ano o governo paulista instalará cerca de 30 parques-modelo ao longo da hidrovia. Esses locais, dotados de praias artificiais, equipados com infra-estrutura adequada, vão atender não só os turistas vindos de locais distantes, mas também os moradores da região que assim não precisarão se deslocar até o litoral para usufruir do sol e das praias.

A operação de excursões fluviais ficará a cargo da iniciativa privada, como ocorre no trecho navegável junto à eclusa de Barra Bonita. Também a parte de infra-estrutura na área de hospedagem poderá ser instalada com o auxílio de empresas particulares. Já há grupos econômicos ligados à produção de açúcar e álcool interessados na construção de hotéis. Em Itapuí, localidade que terá um parque-modelo, já está sendo construído um hotel de médio porte.

Atualmente as excursões fluviais no Médio Tietê são realizadas somente nos fins de semana com a duração de um dia. Com a abertura à navegação do novo trecho esses passeios poderão ser reformulados passando a ter uma duração de até uma semana, como ocorre nos rios navegáveis da Europa.

Segundo estimativas da Secretaria de Esportes e Turismo do Estado de São Paulo o movimento turístico nos barcos que fazem a navegação turística pelo rio Tietê atinge um total de cinco mil excursionistas nos fins de semana. Com a abertura do novo trecho prevê-se que esse número deverá dobrar a curto prazo.

Além de incrementar o turismo na região a navegação do rio Tietê representa importante fator na redução de fretes, principalmente de produtos da região, como a cana-de-açúcar e o calcário, que podem ser facilmente transportados por barcaças.

As eclusas, construídas ao lado das barragens da Cesp, permitem a navegação apesar do desnível das águas.

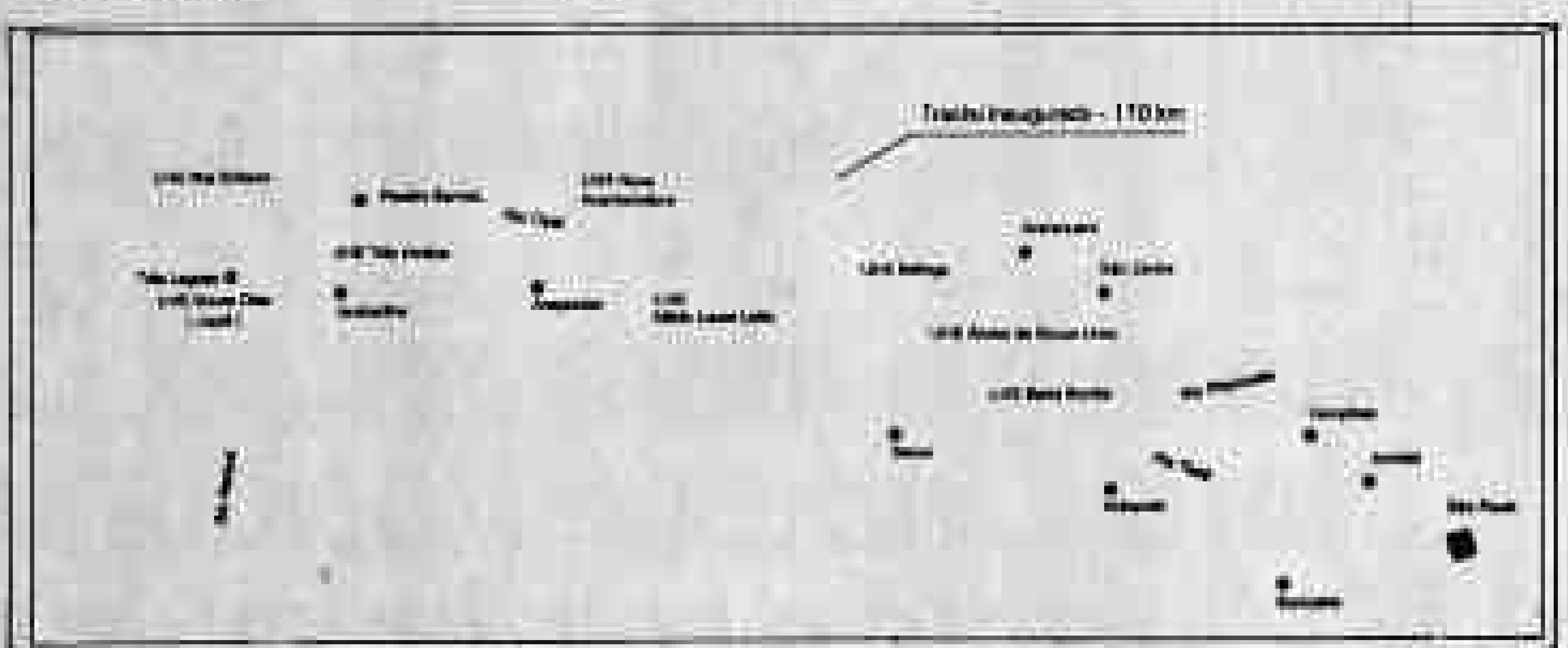

TURISMO

PAULO LOPES - C. P. 606
Mª Aparecida Souza

Samuel. Um novo polo turístico surgirá em RO

Durante o 3º Encontro de Dirigentes de Associações Comerciais e Industriais do Estado de Rondônia, realizado recentemente em Porto Velho, os empresários que estiveram presentes puderam assistir ao documentário sobre a Hidrelétrica de Samuel, evidenciando o seu papel no desenvolvimento do Estado. Na oportunidade o engº Silvio de Souza Queiroz explicou como será formado o imenso lago com o represamento do rio, e que, sem dúvida, transformará a Região em um excelente potencial turístico.

SOCIALTUR

O casal Dulceni Menezes e Ormindo Menezes (Viação Rondônia-Novo Estado/Agência Brasil Oeste Turismo), visando proporcionar uma excelente programação de "lua de mel" para a caçula Herika Menezes, determinou a seus funcionários, da agência Brasil Oeste Turismo, que elaborasse um pacote turístico incluindo Manaus, Belém, Fortaleza, Recife, Maceió e Salvador, com duração mínima de 20 dias.

O jovem casal Herika Menezes e Meilo Parreira Machado, casam-se no próximo dia 20, na igreja Matriz do Sagrado Coração de Jesus e logo após oferecem uma recepção na sede do Teleclub (Av. Lauro Sodré). Na foto o jovem casal, conversa sendo observado por D. Dulceni Menezes.

O Turismo brasileiro segundo Miguel Colassuono

Em recente entrevista ao BRASILTURIS, o ex-presidente da Empresa Brasileira de Turismo - EMBRATUR, Miguel Colassuono, revelou como vê a atual situação do turismo no Brasil.

O Turismo é um fato econômico tanto em número de empregos que consegue identificar no setor como na receita internacional que gera em termos de divisas. O volume de passageiros, tanto aéreos como terrestres, que se consegue mobilizar elimina o chamado transporte de executivos. Os números hoje já caracterizam de uma forma bastante eloquente que o setor é um fato mais reconhecido como fato econômico do que como fato trivial como era considerado há alguns anos. O Turismo continua sendo gerador de receitas entre o terceiro e quarto mais importantes do País. É um empregador distribuído no País, hoje atingindo cerca de 400 mil empregos diretos e indiretos, distribuídos em todas as atividades turísticas. É uma das atividades mais comuns a todo território nacional. A questão econômica já está consagrada, a tal ponto que a disputa da presidência da Embratur, em algumas regiões, engloba como se fosse Ministério.

No aspecto político o Turismo não tem ainda nenhuma tradição. O que tem é gente interessada em ajudá-lo ocasionalmente. Mas não tem direito político através de algum representante no Congresso Nacional. Ninguém é identificado hoje dentro da política como oriundo do setor turístico.

A reunião realizada no Palácio do Planalto por ocasião do lançamento do Passaporte Brasil, com a presença do presidente Sarney, não teve nada de político. Teve é um caráter muito importante do presidente reconhecendo no Turismo um fator a mais dentro do Plano Cruzado. Foi sequência e consequência da interpretação de que o Turismo é um fato econômico, portanto tem que ser cuidado. A nível político o Turismo ainda não saiu do chão. Eu ajudei a criar o fato econômico no Turismo. Espero agora ajudar na área política.

TURISMO E ECOLOGIA

Deve haver conciliação de interesses econômicos do Turismo com os da ecologia. Não concordo com interesses ideológicos de alguns ecólogos que querem destruir a imagem do empresário do Turismo. Isso é demagogia por parte de ecólogos e ideólogos. Em qualquer lugar do mundo existe uma conciliação inteligente, até porque o grande aliado de uma reserva ecológica ou de um patrimônio histórico é o empresário que ganha dinheiro com eles.

LEGALIZAÇÃO DOS CASSINOS

Acho a indústria de cassino ultrapassada e decadente e não a considero útil para o Turismo. Para desenvolver o Turismo é melhor ter verba para promoção. Na minha presidência da Embratur, 214 municípios pediam para ter cassino. Se atendêssemos a vontade o Brasil teria uns 150 cassinos e não há mercado para todos por que o cassino é uma fantasia fora da era da eletrônica.

ANO NACIONAL DO TURISMO

O mais importante na determinação do presidente José Sarney de que 1987 seja o Ano Nacional do Turismo é o fato de o presidente estar reconhecendo a importância econômica do Turismo. Temos que aproveitar o clima favorável e introduzir na Constituição medidas que beneficiem o Turismo.

FACULDADES DE TURISMO

O setor em crescimento requer aperfeiçoamento profissional. É o Brasil pode ter alguns cursos de Turismo, mas estes devem ter conteúdo muito grande de economia e administração, além da parte de história e filosofia. Acho que 50% do curso tem que ter forte ingrediente de economia e administração.

MONOPÓLIO DA VARIG

Sou pela livre concorrência. Não aceito a argumentação pouco simplista de que algumas companhias têm serviço melhor. Pela escala de operação não admito que o Brasil possa ter outra empresa internacional. Mas algumas destinações direcionais é justo que sejam distribuídas para outras empresas; no entanto, sou partidário que a Varig fique com um relativo monopólio das operações.

PROPOSTA À CONSTITUINTE

O Turismo tem em um de seus itens um fator muito importante que é o fator deflagrador de mercado que estimula o consumo do Turismo. E nós temos que criar um grande mercado gerador de empregos. Na Constituinte, ao lado da preservação inteligente dos bens naturais e das áreas turísticas, precisamos caracterizá-lo também nos orçamentos federal e estadual, mais no federal.

Minha sugestão é fixar um percentual da orçamento do Ministério da Indústria e do Comércio para promoção do mercado turístico brasileiro tanto no Exterior como internamente. A medida que se promove o Turismo no Exterior estamos promovendo a exportação e a credibilidade do Brasil no Exterior, além dos efeitos na área de turismo.

A promoção é a alavanca mestra de toda indústria e suas consequências. Essa verba seria semelhante à do Finex, mas só a idéia, porque o uso seria diferente. Ela seria para promover o estímulo do consumo do Turismo e não para promover investimentos.

DÓLAR-TURISMO

A questão do dólar-turismo é um misto de questão econômica e política. O Fundo Monetário Internacional, para seus associados, faz questão de preservar a unidade cambial. É um conceito de ordem internacional. A unidade cambial ajuda muito o acerto das contas internacionais e o Brasil é hoje um País cumpridor muito bom. Seria ruim ter duas razões de dólar e, de repente, começar a receber dólar pela taxa menor.

Acho que o dólar-turismo sairá, mas não já. Deve sair quando o Brasil tiver prova de maior estabilidade econômica no sentido real da palavra. Aí vai aproximar o câmbio de uma taxa mais real, vai deixar ficar livre e vai flutuar, mas sem taxas de oscilação razoáveis. Não isto talvez como temos aqui no Brasil hoje e um dos defeitos da inflação e da falta de estabilidade. Mas acho que estamos caminhando em direção da estabilidade.

MÃO-DE-OBRA ESPECIALIZADA

Para melhorar a mão-de-obra ligada à indústria turística, principalmente na área de hotéis e restaurantes, é necessário criar escolas especializadas. Faz parte de um procedimento de amadurecimento da economia. O setor já é um fato econômico. E como consequência do fato econômico vão começar a surgir escolas de treinamento para este segmento, como ocorre em outros segmentos. As escolas virão como consequência da evolução do mercado turístico.

GOVERNO FEDERAL

Na verdade o Governo Federal não entende de turismo e como não tem nenhuma pressão política para alertá-lo dos problemas do setor as coisas não acontecem. Daí a necessidade de, urgentemente, escolher alguns representantes e fazer desses representantes no Congresso núcleos que vão provocar politicamente o assunto. O Governo pode estar ignorando a importância do fato. Nós que somos verdadeiros políticos é que vamos provocar o tema e dar alternativas reais para o Governo poder executar.

FERNANDO DE NORONHA

O veto do presidente Sarney à implantação de um pólo turístico em Fernando de Noronha, por parte da Embratur, está ligado a quem manda na ilha. Ao que me consta é o Estado Maior das Forças Armadas, conjuntamente com demais forças que ocupam esse espaço. Com o tempo pode-se fazer um uso para fins turísticos sem perda do critério de defesa que está situado. Cito como exemplo o Havaí: Pearl Harbor está na mesma ilha onde milhões de turistas usufruem da beleza natural e não há nenhum conflito. No Brasil o assunto vai evoluir para uma solução se as questões forem conduzidas corretamente e politicamente. E não se faz sob forma de provocações ideológicas.

Austregesilo de Athayde

Espelho e alma do Brasil

Um dia experiência mais apresentada para ser oficial a fundação de Brasília, para nela instalar-se o Governo da República, ora e de que, afastada das aglomerações dos grandes centros urbanos do litoral, se desenvolveu e progrediu a nossa civilização, seria um lugar de repouso para o funcionamento normal das instituições. Uma cidade que não deveria atingir a cifra de quatrocentos mil habitantes, mas o emprego da produção, levaram ao trabalho e realização dos mandatários políticos, colocados a Três Poderes fora das influências perniciosas e pressões partidárias. Com o ano para fin maioria de funcionários, sendo ativos do pessoal pelo mesmo sogito pela modernização do sistema. Como Washington, sonhavam que Brasília não deveria atingir metrópole, para não se contaminar, mantendo a central tensão de uma responsabilidade que não tendo propriamente de um classico, teve insuto à evitação perturbadora dos conflitos ideológicos e das discórdias partidárias.

Em menos de um quarto de século da existência, a Capital ultrapassou no Planalto, sem repetir ritmo de crescimento, como uma nova fonte de agitação criatividade, preparando-se por algumas valores culturais como o de sua Universidade, multiplicada pelos seus institutos, a reclamar com o seu meio de um milhão de habitantes uma presença ativa nos debates nacionais. Dona de uma imprensa e de outros meios de comunicação a altura dos melhores do país, tem-se tambem a pensar por si mesma, a personalizar-se, a atuar, em todos os sentidos, a categoria de centro de decisões para o qual foi concebida, por muitos pensadores e sociologos, até mesmo antes da Independência, como o patriarca de José Bonifácio, Rondon, José da Costa.

Os acontecimentos de violência, depredação e saques, ocorridos até pouco de protesto contra as medidas econômicas do governo, revelaram que o Brasília atinge o grau de singularidade excepcional, integrando-se no corpo político do país. Lá para o mesmo sangue, ainda os sociologos não mais solidariedade humanos, todos refletem e psicologos com defesa e sociedade da consciência nacional. Brasília está realmente dentro do Brasil, como ela é, mas a lei se descumpre, o governo mobilisa-se, as reações dos diversos humanos representam-se com convicções. Não há um homem brasileiro especifico. Brasília vive dentro do Brasil, espelho e alma.

PAIVA NETTO Apresenta

A criminosa economia sem solidariedade

Sem a solidariedade em direção aos Cristo, nem os pontos nem as economias resolvem o conjunto de problemas do Mundo. Sempre tem quem falando alguma coisa. Ao analisar o Sermão da Lei, com a ênfase que lhe é característica, pronunciou-se o advogado, administrador e economista Dr. Hélio Bárbão.

Meu caro Paiva Netto: Quanto à LEGIÃO DA BOA VONTADE é desnecessário dizer que os grandes problemas do Brasil não se vão resolver apenas pelo esforço dos abnegados ou dos pobres. Os desigualdades sociais, a pobreza, indaverá muito que atingem o mundo não se resolverão sem a coração. É preciso que um número de homens, dotados de solidariedade, não consegui, fazer. Que aquele que tem mais possam ajudar os que tem menos. E isso é a obra da LEGIÃO DA BOA VONTADE, que ainda está no Brasil muito adormecido ou tendo, dividindo os pobres, mantendo pactos. E é muito importante que essas iniciativas filantrópicas prosperem nesse País, porque não se pode esperar tudo do Governo. O Governo, infelizmente, mal e não resolve todos os problemas. Somos nós, é a sociedade que pode resolver. Portanto, eu o tenho por ser o continuador de Alceu Zarur, e estar marcando a LEGIÃO DA BOA VONTADE no mesmo nível que ele deixou."

Gláucio Mendes
Reumatologista, sem a sociedade da Fraternidade, sem a [illegible] dos homens, [illegible] que vem do Cristo Jesus, os problemas do mundo não serão resolvidos. Hoje, fim ano 1986 o progresso técnico que tem resultado milagres no aumento da produção de alimentos. Sua Santidade o Papa João Paulo II, muito oportunamente declarou que pensam o mundo leva tanta fartura de meios quanto agora. Entretanto, a fome continua a flagelar multidões, tanto nos regimes comunistas quanto nos capitalistas. Por quê? Falta de Amor nos atos. Por exemplo: Você sabia que a quantidade de trigo desviada nos EUA ao fabrico de ração para animal daria, simplesmente, para, de uma só tacada, alimentar a fome do continente africano? É o que revelou o armazém Anderson-Franca, no Diário Popular de São Paulo.

"600 MILHÕES DE INDIGENTES"

A crise econômica que aflige o mundo é uma verdadeira praga e, nesse sentido, a brecha entre os países ricos e os países [illegible] atingindo mais de 100 milhões de pessoas, que vivem abaixo do nível de pobreza. Esta fonte atribuída à ONU, Fundo das Nações Unidas para a Alimentação e Agricultura, que acaba de anotar as duas [illegible] de desemprego [illegible] no mundo. Na verdade, a miséria nos países em via de desenvolvimento e a dívida [illegible] das disparidades internacionais, em um legado de encantar o ano, custo dos empréstimos e a crise do pagamento das dívidas. Em outras palavras, os países ricos comprando a [illegible] recebendo [illegible] por cada um no mundo 300 vezes mais do que a dos países pobres. Para exemplificar tem o Brasil nesta hora [illegible], a fim de dizer que a quantidade de trigo desviada para EUA ao fabrico de ração animal daria, simplesmente, para, de uma só tacada, alimentar a fome no continente africano.

AMAI-VOS COMO EU VOS AMEI. A LEI DA SOLIDARIEDADE SOCIAL

Eis a Lei da Solidariedade Social, sem a qual nunca haverá a verdadeira Justiça Social em todo o mundo. Por mais difícil que pareça à inteligência humana, cada vez mais atormentada pela violência dentro tempos finais de um ciclo apocalíptico, que não quem mais pode negar.

FALTA HUMANIDADE À HUMANIDADE

Não é necessário que ninguém seja levado à miséria para que os outros vivam bem, infelizmente, é o que mais acontece neste planeta desumano. Falta Humanidade à Humanidade.

AOS RELIGIOSOS QUE PENSAM E AGEM COMO ATEUS

Há pouco eu dizia "do orgulho", porque, apesar de muitos apresentarem-se como religiosos, agem como se gostasse SAN-SIDADE.

SOCIEDADE SOLIDÁRIA

O exemplo para que nasce tarefa vem do Cristo. Só pode haver sociedade [illegible] na **sociedade solidária**, [illegible] um resultado que [illegible] parte de um grande [illegible] chamado Humanidade. Um pequeno dígito, por mais que seja, se adicionado [illegible] gerando [illegible] Deus [illegible] Jesus [illegible] por Zaqueu, de um pequeno nome de agora. Se eu [illegible] o Jesus [illegible] será Zaqueu.

E PRECISO REEDUCAR O HOMEM NO CRISTO PORQUE ASSIM ELE SABERÁ QUE A INFELICIDADE DOS OUTROS É A SUA PRÓPRIA INFELICIDADE.

A Eucatur União Cascavel informa:

TEMOS UNICOS LEITO DIARIAMENTE PARA CUIABA, SAINDO ÀS 15:00 HS. COM CONEXÃO IMEDIATA P/ SÃO PAULO

Entre em campo com esta excelente jogada.

Moto Clube de Rondônia. Saúde Sol Natureza e muito mais vida para todos.

Você precisa ser sócio desta nova jogada do Moto Clube. Um sede social com equipamento completo para os seus melhores momentos de lazer e saúde em 212.000 m² de sol e natureza. Um verdadeiro gol. Uma brilhante arrancada do time que é a glória e orgulho do povo de Rondônia. Veja com os seus próprios olhos tudo o que o time pode fazer para melhorar o padrão de vida de toda a sua família.

Parque de águas

Você gosta de aventura?
Se o seu caso é aventura certa para o Moto Clube.
O Moto Clube dispõe de um parque de águas com 500 m² de lâmina d'água. As duas piscinas com saltos e escorregas entre uma confraternizar sem convenções. Uma delas estando a pouco metros dos serviços de bar, lanchonete, e restaurante para que você tenha muito mais conforto.
Saúde é isso. Saúde é ar e água fresca.

Esportes

Aqueles que [illegible] Clube ou Fluda com as modalidades esportivas que só o Moto Clube pode lhe oferecer. Fluda de vôlei, campo de futebol de grama, campo de futebol society, quadras poliesportivas para basquete, futebol de salão e voleibol oficial, para treinamento, aquecimento e [illegible] o que de mais moderno [illegible] para um verdadeiro clube de vitalidade.
Venha para o Moto Clube.
Atualize já o seu título de sócio e [illegible]

Confiabilidade

O Moto Clube está inteiramente construído pela CAC.
Um atestado de confiança que só mesmo um bom nome (Eucatur) nos oferece a garantia de grande confiança e segurança de uma a obra no tempo previsto.
Moto Clube é sem, uma jogada certeira.
Um clube no Angola, um gol na certa!

E para a meninada nada?

Sim. No Moto Clube de Rondônia a criançada vai se divertir e [illegible] com áreas infantis e muito equipamento.
Play Ground com brinquedos modernos, [illegible] infantis e [illegible] um clube [illegible] para conhecer e divertir.
Traga seu time para o Moto Clube.
Saiba-se consistentemente a verdade.

Construção
jaú JAU S/A CONSTRUTORA E INCORPORADORA

Vendas
ÉTICA Empreendimentos Imobiliários Ltda
Rua Tenente Coronel [illegible]
Fones: [illegible]
Porto Velho - RO
CRECI - 17 - 17ª Região

Número de analfabetos no Brasil vem aumentando, segundo o IBGE

PARABÉNS EMPRESÁRIOS!

O 3º Encontro rendeu dividendos.
Secretaria de Estado da Indústria, Comércio, Ciência e Tecnologia.

Administração: Gilberto de Assis Miranda

IMOBILIÁRIA NOSSA CASA

NOSSA CASA

ALUGUEL

No centro da cidade, uma casa com mais de 01 suíte, 02 quartos, e demais dependências, próprio para escritório ou residência. Cr$ 10.000,00.

Salão comercial, medindo 4 x 9 situ à Rua Dom Pedro II nº 1752 Cr$ 8.000,00.

01 - 01 casa no Conjunto Santo Antônio, com modificações, aluga-se Cr$ 12.000,00.

Casa, próxima à Assembléia Legislativa, contendo 01 suíte, 02 quartos sala, copa, cozinha, ar social, Cr$ 17.000,00.

VENDAS

Vende-se um prédio comercial, localizado na Rua Pinheiro Machado, esquina com José de Alencar, Cr$ 1.200.000,00. Ótimo ponto Centro Pequeno.

Localizado na BR 364, ao lado do Conjunto Santo Antônio, medindo 30 metros de frente por 100 metros de fundo, com total de 3.000m2, contendo um poço artesiano e um transformador, terreno farto todo bom para se fazer Rapa. Cr$ 1.200.000,00.

NOSSA CASA FONE: 221-5000 - 221-5100 - CRECI 0027

AMAURY TEMPORAL RECEBE HOMENAGEM DOS RELAÇÕES PÚBLICAS

...ina, ducha, massagem, banho turco e hidromassagem.
Sala de jogos recreativos, bares, piano-bar.
Salão com jogos infantis diversos (inclusive tobogã, gangorra, escorregador, playground).
Garagem coberta e estacionamento privativo para automóveis.
Cozinha e refeitório especial para o menor, com atendentes.
5, 6 ou 10 farto e variado buffet.
1 (as águas da Cidade das Águas), e 1 com água mineral.
...s no Hotel.

É O HOTEL BRASIL É MAIS AMOR

RVAS: (055) 221-1422 — EMBRATUR — 0180021-2

POUPE ENERGIA ELÉTRICA. O LUCRO É SEU.

MÁQUINA LIGADA SEM USO É UM CHOQUE NA SUA ECONOMIA.

GOVERNO DO ESTADO DE RONDÔNIA

CERON
CENTRAIS ELÉTRICAS DE RONDÔNIA

AS NOVAS ATRAÇÕES DA RODA VIVA

A RODA VIVA CONTA HOJE, COM NOVAS ATRAÇÕES TEM TAMBÉM SERESTA COM PISTA DE DANÇA ONDE O CONJUNTO DA CASA DÁ O RECADO TODOS OS FINAIS DE SEMANA

ALMADONIR - GUITARRA

MANELÃO - BAIXO

TELEMACO - BATERIA

TÃO - GUITARRA

O serviço e atendimento Roda Viva são os melhores da cidade.
As tiradas são e delícias que vai sair uma atração e levar a rondoniense a procurar sempre a Roda Viva.
Venha a Roda Viva e comprove. Além das melhores pizzas você vai a melhor música brasileira.

Temos o sistema TELE-PIZZA onde a empresa faz seu pedido através do telefone 221-5000 e recebe a pizza em sua casa em poucos minutos. Trabalhamos também com CARTÃO CARDAPIO E CARTÃO BRAZILIAN FOOD.

CHEVROLET É COM A SABENAUTO

MECANICA
LANTERNAGEM
PINTURA

SABENAUTO

EMPRESA DO GRUPO BENNESBY

Sabenauto - Comércio de Veículos Ltda. Rua Padre Angelo Corri s/n - Embratel
Porto Velho - Estado de Rondônia

TAMANDARÉ

Síntese Histórica da Marinha do Brasil

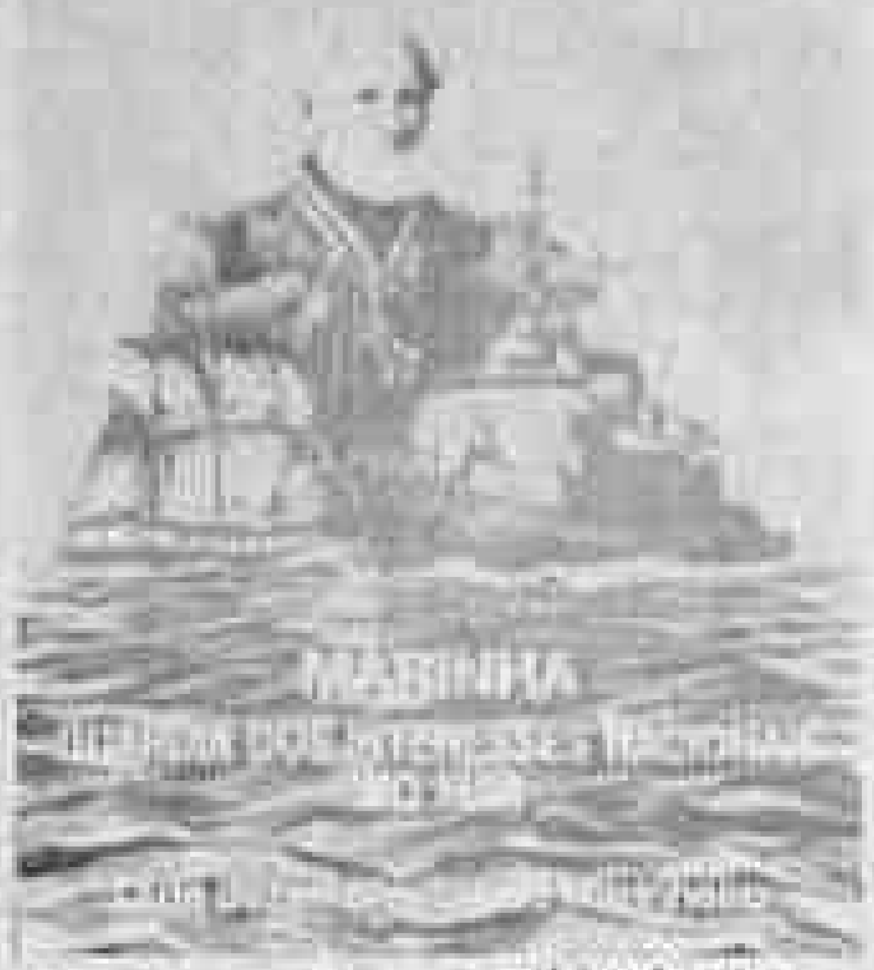

Maritimidade

PODER NAVAL

Interesses do Brasil no mar

O programa de reaparelhamento da Marinha

OS ROYALTIES

ESPECIAL

MAIS UM GRAVE RISCO PARA OS FUMANTES: CARÊNCIA VITAMÍNICA

RECLAMAÇÃO ASSINANTES

Qualquer irregularidade na entrega de jornais, referente a assinantes, telefonar para

221-5003

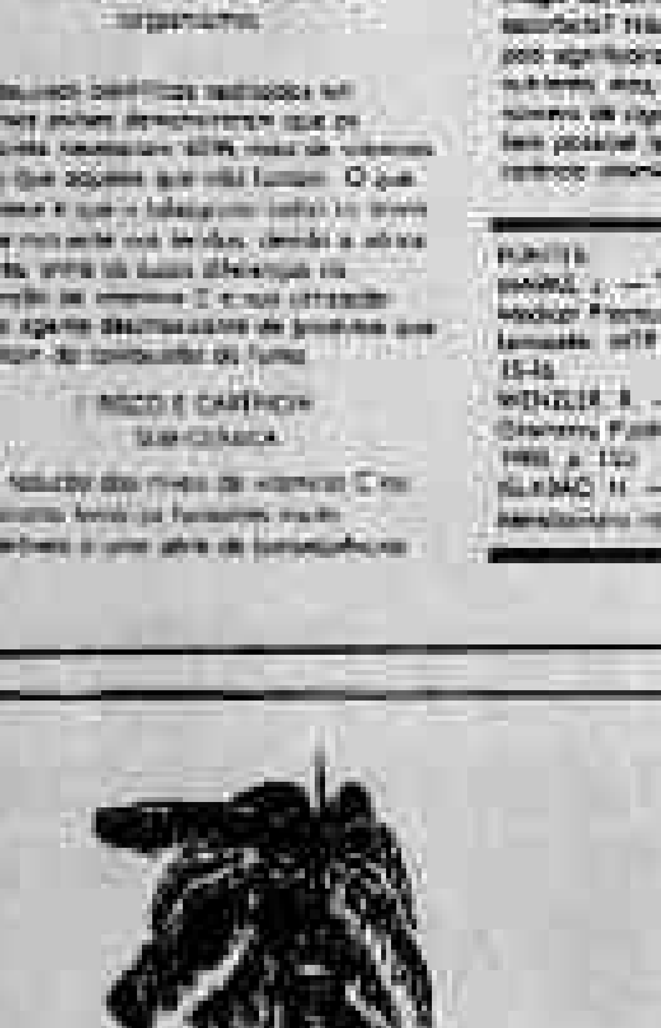

BAILE DO HAVAÍ

ROTARY CLUB/CASA DA AMIZADE

Renda em benefício do Natal dos Carentes
Local: Clube Jamary (Vila Eletronorte) - Data: 13/12/23 horas
Animação a cargo do conjunto "Pau Brasil" - Mesa: Cz$ 500,00
Reservas: 221- 5759 e 221- 9474
DIVIRTA-SE AJUDANDO O NATAL DOS CARENTES DA CASA DA AMIZADE